京城日報
朝刊
本日朝夕刊共六頁

陸軍辭令（廿四日）
任陸軍司政官（三）　所檣　秀臣
井上　謙二
任陸軍司政官（五）（各通）　南部淺夫治
大藏辭令（二十四日）
神戸税關長　廣瀨　純一
依願免本官

來栖大使歸朝第一聲
日米會談の眞相　あす全國に放送
老獪米に誅伐の一矢

來栖大使

【東京電話】一億國民の注視の的となつた日米會談の眞相が當時の立役者として奮鬪した來栖三郎大使によつてはじめて公開される、前駐米大使來栖三郎氏を圍む午餐會は翼政會および大政翼贊會の主催で米國が無謀な對日最後通牒をつきつけた日と同じ二十六日午前十一時半から帝國ホテルで開かれるが、席上大使は『日米交渉の經過について』と題して當時の實情と交渉當事者としての具さな意見を述べ、この談話は同日午後一時から二時までラジオによつて全國に放送される、同大使は昨秋日米交渉に奮鬪中の野村吉三郎大使を輔佐すべく全世界の視聴を浴びつゝ太平洋を飛び、野村、來栖、ルーズベルト、ハル會談を皮切りに東亞現實の事態の說明、ことに帝國の公正な主張貫徹に必死の努力を續けたが、米國政府はこれに報ゆるに帝國の主張一切を無視し絶對不可能の條項のみを要求する對日通牒をもつてしたのである、實に來る二十六日こそは鬼畜米國が事實上對日宣戰布告を宣言した日であり、その滿一周年に當つて直接來栖大使自身から眞相を物語られることは歸朝三ケ月間の沈默を破る第一聲であると同時に日米會談の眞相を衝き、老獪なる米國政府に對して誅伐の一矢を放つものとして注目される、なほ大使の談話は全國放送のほか、同日午後七時のニユースに續いて鮮內放送も行はれる

愼重審議實に九時間
卅二法律案要綱決定

【東京電話】政府は第八十一通常議會に提出すべき法律案につき去る十日の閣議において法律案件名五十七件を決定、右法律案要綱は各省の內閣提出に從つて內閣四長官において愼重檢討を加へ、そのうち調整の終つた十八件の法律案要綱は去る廿日の閣議に附議決定したが、殘餘の法律案については東京都制案、市町村制改正法律案、租税法規の改正法律、文教關係法律案、農業團體統合法律案、經濟會議所法案、交易營團法案など正に戰時下緊切なる法案をすべて包括してゐるため、政府においてはその決定に極めて愼重な態度をとり、星野書記官長を中心に各閣僚、各省事務當局と緊密なる連絡をとり廿日以來連日にわたり愼重檢討を遂げた上、廿四日の定例閣議で最後決定のため一括これを上程した、閣議は東條首相以下全閣僚（湯澤內相缺席）出席の下に午前十時開會され、午後零時半一旦休憩、同一時再開審議を續開、午後七時まで前後實に九時間に及ぶ愼重な審議を盡し、この間東條首相をはじめ各閣僚より活潑なる意見の開陳が行はれた結果今議會に提出すべき法律要綱三十二件を決定して散會、同時に午後七時法律案の要綱を發表した、かくて今議會提出法律案はさきに發表を見た十八件を合せて總計五十件に達し決戰下政府施策の全貌が明白にされた、なほ二、三件の法律案の要綱は廿七日の閣議に持越しさらに檢討を行ふこととなつた、しかして政府は議會の圓滑なる審議を期するため總計五十件の法律案要綱を直ちに貴衆兩院調査會、翼政會政務調査會に提出し事前に充分なる審議をなさしめることゝなつた、一方右要綱はこれを法制局において成文化し條文整備の上十二月廿二日の閣議において法律案を正式決定する方針である、本日の閣議においてはさきに決定發表を見た法律案件名五十七件中特殊銀行資金特別會計改正法案、租税法規の改正等に關する法律案、國民生命保險特別會計及び郵便年金特別會計に關する法律案、商工組合法案、交易營團法中改正法律案、南方開發金庫法中改正法律案等七件の法律案要綱が未決定のまゝ次回の閣議に持越されてをり、これらの法律中議會提出となるものは二、三件に過ぎないのでその決定は極めて注目されてをる、なほ經濟會議所法案は商工會議所法改正法律案に改められ、このほか法律案件名の變更を見たものは交易營團に關する法律案、普通銀行等の貯蓄銀行業務又は信託業務の兼營に關する法律案となつたことが注目される

肇國の精神　―下―
今泉定助
互ひに援け合ふ心
今ぞ內鮮一體實踐の秋

前に申上げたやうに、御鏡が大和の笠縫村に第一歩を動かして宮中をお出ましになつてゐなければこの御儀は出て來ない。宮中からお出ましになり伊勢の神宮へお鎭まりになりましたから、いま申上げるやうな意義を喚起して今日に至つてゐることは、どなたがお考へ下すつても至當な考へ方であります。そこには何の無理もなければこじつけでもない。その通りである。これが神ながらである。神の御心である。自然である―と申して誰が反對できませう。文獻には書いてなくても、かういふことを深く考へれば、必ずさういふ意味が出て來る。同床共殿であるが鏡の鏡となさねばならぬ。お祭しなければならぬといふ意味が天照大御神の時の御神勅に見えてゐる。そして又その通りに今日に至つてゐるのである。

それでありますから宮中にお留まりになつてゐる御鏡は理想の御鏡、それは賢所にお祭りになつてゐる御鏡であります。天皇が賢所でお祭り遊ばすといふことは、この鏡の意味でありますから、なるべく御鏡に近いところで御祭祀遊ばすのが宮中のお祭りの理想であります。それから伊勢の神宮を御參拜の時は以後の意味でありますから、いくらか御鏡に遠いところから御崇拜遊ばすのが御神勅の理想であります。これは畏れ多いが深く深く考へて參りますとそこへ歸着するのであります。

形式より內容

日本の國體は簡單に片付けてしまへば何にもない。深く入りますればどんな哲理も出て來る。これが日本の國體である。何もいはないが、かういふ學理がある―といふことをいはなくても、かういふ學理がある―といふことを尊々しくいつてゐるのは、外國の流儀である。日本ではいはゆる文章で何の彼のとやかましくいはないで默つて實行してゐる國である。吾々祖先民族のやり方はみなそれであります。默つて行つてゐる。それだから深く掘下げればどんな學理も哲理も出て來る。またそれを知らなければ一向簡單な何もないやうな國家のやうに見えるのである。神を祀ることも一向知らぬ。

皆様の御承知の通り、支那では非常にその形の上からは立派である。今日の日本の祭といふものも大方支那の祭に類してゐる。本當の日本の祭といふものはまだ足りないのであります。支那では形だけ整へばいゝとする。それだから神を祀ると『神在ますが如し』などといふ。これは決して惡くはないが、いはば無神論であります。神様をお祀りする時は、神様がいらつしやる積りでやれといふことは惡くはないといふ譯ではありませんが、どなたも深く考へねば直ぐ解ることであります。日本では神籬、榊の枝一本でいつでも神様としてお祀りしてゐる。これは神籬の靈る木といふことで、かういふことを深く掘下げて考へてみなければならぬ。

內容の充實してをりますところでは形式を飾る必要がない。宗教などもさういふ意味でお考へになるべきであらうと思ひます。內容さへ充實してをれば神籬で澤山である。天下のことみな祭りである。あゝだ、かうだ―と言論通りいろいろな理窟を並べるのは、內容がない爲にさういふもので飾り立てようとする。內容が充實してをれば裝飾はそんなに飾らなくても宜いのである。

眞の祭政一致

兎に角、日本では榊の枝一本でどこでも神様とされてゐる。『在ますが如し』大御心でお祀りする。その意味が徹底しない。一寸いひ出したから申しますが、『祭』といふやうなことも、支那では一般は『政』である。その政治のうちの一部分に祭といふことがある譯である。日本で祭政一致と申しますのはそんなことではない。『祭』と『政』は同じことだといふ。誰がお考へになつても直ぐ解りませう。支那の『政』は全般で『祭』といふのは政に對する一部分のこと、いまは日本においてもこの姿である。口では盛んに口で言つても、實際の上には一向現はれて來てゐない。今日の政治も祭もみな支那風であつて、祭政一致といふ姿ではない。祭政一致は祭も政も一緒に出て來ることをいふ。この『政』の中に『祭』のあるのは支那の政治の形態でありますが、日本はいまこの姿である。一般のことは政、內務省の一局に神祇院といふものがあつて神様のお祭をしてゐる。それだから祭政一致の姿ではない。日本の姿を本當に上から見るならば祭政一致でなければならぬ。それは誠りむづかしい事柄でありますから、今日は皆さまが、たゞ一度話がそんな風になつて來ましたから大體を申上げて置くのであります。

實生活と政治

日本の國體は、お互日本人であるから、誰もみんな解つてゐる積りでゐる。さうして實はやうなつもりでゐる。さうして實は解らない。口癖のやうに皇國の精神だとか、八紘一宇の精神だとか、國體明徵でなければならぬ、教育勅語の實踐でなければならぬ―と、上から下まで誰も彼もいふ。それはたゞいふだけで、今日の人は多く智識のみであつて實行はしないのである。それだから役に立たない。本當に知つてをつたら實行して行く。理窟なんて百萬遍いつても一つの實行に及ばない。本當の國體明徵であるならば、國體に順じた政治でなければならぬ、國體に順じた經濟でなければならぬ。法律、外交、財政、經濟、みなこれでなければならぬ。

ところが今日本の人生活に觸れて來るものはみな輸入物でやつてゐる。政治も遺憾ながら西洋の議會政治である。法律も羅馬法律である。經濟も歐米經濟である。外交も何も國際法である。人生生活に國體明徵が出て來なければ何の役にも立たない。教育勅語をたゞ奉讀する時だけ立派な姿勢で奉讀してゐるのと同じこと、それではつまりません。しかしこれは誰も惡いつもりでしてゐるのぢやない。それであるのにどうして實生活に出て來ないかといふと、教育が惡いために、そんな悟りを得ないためにそんな考へられてゐないのである。

新聞に申すと教育家の方々なり學者の方々から叱られるかも知れませんが、私は家族的に本當に腹を打明けて皆様にお話してをるのでありますから、惡いところは捨てて下さい。いゝところがあつたら取つて戴きたい。實生活を離れて何の政治があります、何の法律があります、經濟が、外交がありませう。實生活に出て來てこそ國體明徵、教育勅語の實踐、八紘一宇の御精神が出て來る譯です。何と申しても神といふことが出て來る譯である。これでは何にもならぬ。これでは、天皇に對し奉つて國民として相濟まぬことである。

惠まれた半島

ところが、先般拙著をいはれた通り、幸ひにして現在の總督閣下が眞先に國體を說き、國體を說き、さうして半島統治の任に當つて實行してをられるのであります。こんな機會がいつありませうか。半島のためにも千載一遇であると思ふのであります。この三十年間へ來つたやうに、內地人も、半島人も、兩方に小さな不平も不滿もありませうけれども、本當に一體となつて、そんなことをいつてゐる時ではないのである。世界の大敵を前にして長期戰を覺悟しなければならぬ國民ではないか。兄弟同志で不平不滿なんぞをいつてる時ではありません。この千載一遇の統治者を得た時に互に不平も不滿も捨ててしまつて力を合せて內鮮一體、合體以來の精神を完全ならしめましたならば、これが日本將來のためにどれほどの力を持つことでありませう。いふことはあるけれども、國民の方からもいはないでゐる。統治者の方からもいはないでゐる。さうなましい、舞子のやうなことであつたならば、いつまで經つてもこれが續きませうか。さうしてどちらにもどんな利益がありませうか。

こんな贅澤なこと、明瞭なことを、三十年もかゝつていつも同じやうなところで、兩方から押さない。まゝしいやうなことで宗教にも等しい譯ではありませんか。洵に老人の老婆心、あなた方に非常に相濟まぬかも知れませんけれども、一片の婆心として已むに已まれぬのである。上にその人を得た時でなければ斯ういふ機會があるものでない。どうか民間一體となつて、民間の方からいふべきことがあつたらいつてみよう、統治者の方からもいふべきことがあつたら言つてみよう―兩方でがつちり組みましたならば二つのものが一體になるといふことは非常な力を持つことであります。決して一と一と合せて二になるのではありません。違つたものが一體になるといふことは、五にも、八にも大飛躍する所以であります。これはまた國體である。

活せこの好機

天皇の大御心は、どんな人に對しても慈悲を以てお惠ひになるのが、日本の天皇の御本質であります。その天皇を戴いてゐるのであるから國民の方からも一切の慈悲を捧げて天皇に奉仕するのであります。本當はそれ以外の何物もない。これはむづかしい理窟ではない。理窟をいふ時は學理として說かなければならぬ。しかし結論は互に慈悲を以て行ひ合ふことが國體の精髓である。皇國の精神である。どうか返すがへすもこの機會におきまして、慈悲を投げて、內地人も、半島の人も一體となつて兩方の利益をお計りにならんことを望みまして私の講演を終ります。これが『肇國の精神』の眞髓であります。（講演速記）

大東亞省各委員を
地方、專門別に活用
きのふ初會合て方針說明

【東京電話】大東亞省委員の初會合は廿四日午後四時半から大東亞大臣官邸に開催、本省側から青木大臣、山本次官以下各局長、委員側から四百九十六名の在京各委員が出席、青木大東亞大臣が閣議のため缺席したので山本次官より大東亞省開設の經緯ならびに一般方針および省員制度運用方針について左の如き具體的方針の說明を行ひ、意見の交換をなした結果、本省の提案通り決定し、晩餐をともにしたのち八時過ぎ散會した、しかして來月からは毎月第一水曜に滿洲事務局關係、第二水曜日に支那事務局關係、第三水曜に南方事務局關係各委員の定例會合を開催することを申合せ、省委員側の連絡係としては各局毎に二名（うち一名は省委員全體の連絡係）を近く決定することになつた

委員運營方針　一、貴族院十一名、衆議院二十九名、一般有識者九名の省委員中、從來內閣委員として興亞院に配屬されてゐたものは支那關係に『支那事務局』滿洲事務局に配屬されてゐたものは滿洲關係に『滿洲事務局』それぞれ分擔區域を定める

一、從來の拓務省委員は主として南方關係『南方事務局』擔當とするがこのうち二、三の人々はその知識、經驗によつて滿、支關係に振向ける

一、委員中二、三名の世話役を選任して本省との連絡に當らしめさらに各局別委員中に二、三名の世話役を選任して當該局との連絡に當らしめる

一、本省側の連絡世話役は主として太田調査官がこれに當り各局からの連絡は各局の總務乃至政務課長がこれに當る

一、年數回全委員の總會を開くほか各局別に毎月一回の定例會合を開き地域別あるひは問題別に研究調査を報告し乃至は建策上申を檢討々議する

右のうち特に注目すべきは大東亞省の性格にかんがみ各委員を地域別に三分しこれを滿、支、南方の三局に分轄配屬し地域別、專門別局毎に問題を選定してこれが綜合的、個別的研究調査に當らしめることにした點でこれにより現地視察なども積極的に行ひまた省委員設置の趣旨に基き民間の意見上達をも活潑にこれを行はしむるはずで大東亞建設過程における省委員の活動は期待される

海軍戰力の充實へ
全力傾注の時期今こそ到來
富永海軍報道部員放送要旨

【東京電話】大本營海軍報道部員富永謙吾少佐は廿四日午後七時半よりエーケーのマイクを通じ『近代海戰の特質』と題し約二十分間に亘り放送したが、とくにその中において航空機の驚嘆すべき進步發達が近代海戰の樣相に一大變革を齎し制空權の獲得こそは海戰においても先決條件となつて來たと述べ、さらに『海洋作戰においては敵の海上兵力を撃滅し制海空權を完全に掌握する點に第一義があるのであつて海戰の目的は兵器の進步に拘らず終始不變である』と斷じ最後に『數次のソロモン海戰に見られる如く近代海戰は大決戰の連續であり正に食ふか喰はれるかの激戰であることに航空戰の特質があり、敵の航空兵力には航空兵力をもつて對抗する外なく如何に卓越した航空兵力優秀なる機材をもつてしても味方もまた相當程度の被害は免れない、しかし戰鬪が如何に激烈であつてもわれらは留めの敵に勝つて勝つて勝ち拔かねばならぬ、敵を一日も速かに撃滅するためには味方においても一機でも一艦でも多いことが先決問題である、今こそ國民の一人々々がわが海軍戰力の充實に全力をぶち込まねばならぬ時期であることを痛感する次第である』と結んだ

國債六億圓發行

【東京電話】政府は廿四日大東亞戰爭國債六億圓を大藏省預金部および日本銀行引受により左記要項により發行した

一、國債名稱、大東亞戰爭國庫債券ほ號
二、發行額、額面六億円
三、發行日、昭和十七年十一月二十四日
四、償還期間、昭和三十五年三月迄
五、發行價格、額面百円につき九十八円
六、利率、年三分五厘
七、利子支拂期、三月一日および九月一日の二回
八、初期利子、昭和十八年三月一日渡し、額面百円につき九十三錢
九、發行方法、大藏省預金部引受額面一億五千萬円、日本銀行引受額面四億五千萬円
十、利廻り步合、複利三分六厘五毛、單利三分六厘八毛

第二豫備金支出

【東京電話】政府は廿四日の閣議において次の第二豫備金支出を決定した（單位千円）
▲司法省所管　特別退職賜金三五〇
▲商工省所管　一、時局要員養成費三
二、大東亞鑛工業の資源活用緊急研究費二五六、石炭增產督勵費四〇

日滿華科學技術連絡會
今明兩日東京に開催
戰力增强を推進
滿洲側から重大發言を期待

【東京電話】大東亞共榮圏內の生產能率を飛躍して優秀製品の增產を目指す『科學技術協力委員會』ならびに『日滿華科學技術連絡協議會』は全國主要產業現場にある有力技術者、科學技術關係官廳の係官および日滿華科學技術主要團體代表者を網羅して廿五、廿六の兩日大東亞會館ならびに軍人會館に開催されるが、この兩協議會の開催に先立ち協議會に提出を豫想される『日滿華科學技術連絡協議會に緊急施策を要する問題』について滿洲國都新京に開かれた『科學戰協議會』にも出席、科學技術動員に關し日本側の意見を開陳して二十三日歸京したばかりで、協力委員會の常務委員である□□氏にきく、氏は去る十一月二十日

二十五日開かれる委員會へは日滿連絡協議會に出席する滿洲國側代表二十五名も特に參加して科學動員協會顧問として科學技術部代表交通部技監坂田昌亮氏が滿洲の科學技術者の日本に對する科學技術貢獻に關して發言するが、分科委員會ではこの際急速實施を要する議案を提出、其具體化方針を決定して今後直ちに科學動員協會及び關係官廳を含めた實施企畫委員會を開き案件の實現を期する報告がある譯だ、連絡協議會においては主として滿洲側から提案されるものと思はれる、豫想される主要問題には鐵、鋼の增產に關する問題、人造石油、電力、肥料などの問題であるが、銅、鐵鋼に關しては從來滿洲では原料を日本に送り加工してもらつてゐたのを改め銑鋼、機械の自給をはかるとともに製品分野と配分を決めようとするものだ、また電力については從來滿洲では周波數が六十、五十、二十五サイクルと區々であつたのを最近五十サイクル統一實現に邁進してゐるのにかんがみ、日本においても統一、六十サイクルと關東關西で異るのを一つに統一してはどうかといふにあるが、これは日本においても以前から問題とされながら改善の費用が何億円と要るので延びくになつてゐたものだ、も一つ主要な問題として肥料があるが、滿洲は硫酸は不足ながら鹽は豐富であるから鹽業工業を擴充し硝安肥料に重點を置き一方日本は濕氣が多いため潮解性の硝安が不向なので硫安を使用するやうにするなど、かうした問題が取上げられるものと思ふ、滿洲における科學技術審議會に對し日本にも科學技術審議會（假稱）がこの十二月初旬に誕生する豫定なので將來は兩者の委員を人的に交流し日滿一體となり生產の增强、軍備の充實をはかることゝならう

復興目覺しい昭南
木村顧問談

【○○電話】約一月にわたつて昭南島を視察した台灣拓殖顧問木村□市氏（□）は今回歸國したが、同氏は昭南島の見聞談をつぎの如く語つた

昭南島の復興が想像以上に進步してゐるのを見て大いに驚いた日本の指導下に入つて以來マレー人、印度人たちの民族意識はとても旺盛でわが共榮圏建設に協力するといふ心意氣は十分感ぜられた、マレーでは食糧問題の解決といふことがいはれてゐたが、すでにこれは計畫時代から實行時代に入らうとしてゐる內地米ならびに蓬萊米の試作をやつて見たが、結果はすこぶる良好で近い將來には可成りの米穀增產を期待することができるだらう、野菜の栽培もなかく盛んで昭南島の英人所有だつた大邸宅の前庭には續々一坪農園が登場するといふ有樣だ、マレーでは到るところに產業組合が結成され次第に隣保化されてゐるが、この隣保組織をさらに住民の生活へも及ぼすことも考へられてゐるやうだ、とにかくマレーの食糧の自給自足は急を要する問題であつて內地から優秀な指導者をどしく送らねばならない

有隣生命
社長　渡邊甚吉
相談役　藤山愛一郎
本社　東京・丸ノ內

內相入院

【東京電話】湯澤內相は風邪の氣味により廿四日午前十時半東京帝大附屬病院坂口內科に入院した

公價維持と闇取引防止
翼贊會政府に方策申達

【東京電話】大政翼贊會では調査第四小委員會（小委員會長荒木光太郎氏）において公價維持と闇取引防止の諸方策に關し調査を進めてゐたが、廿四日成案を得たので總裁の決裁を經て政府に申達したその主なる內容は

一、經濟秩序の維持については經濟秩序維持方策を一貫して行ふやうな適當なる方法を講ずることとした

二、公定價格制度の適正化については現下の經濟事情の推移に適應し國民生活の最低限度、國民所得の實情、共榮圏內の物資の交流ならびに物價事情を參酌して公定價格の一層の適正化をはかるため强力なる價格形成機關を設くるとともに價格改正の常置委員會を設け、常に合理的價格の維持適正化をはかること

三、配給系統の一元化については生產より消費に至る配給機構を整備し配給統制會社をして名實ともに國民經濟上の公共機關としての機構を發揮せしめ、また出荷と資材供給との間をリンク制などにより出荷獎勵をなすこととし、更に統制規則の例外規定を時宜により停止または整理を行ひ、統制混亂に陷ることなきやう彈力性ある統制對策をとること

四、消費規正については衣料切符制度における點數制の檢討、食料品、飲料品の綜合切符制度などを個人負擔に移しうべきものはこれを實踐に移すこと

五、國民運動については
（一）農山漁村よりの出荷における規格不定、品質低下、橫流しの誘惑
（二）工鑛業方面における勞務者の□□
（三）小賣業者の情實賣、橫流し その他の闇取引
（四）消費者の產地買出し、買溜め、買漁り
などに關する自肅方についてそれぞれ適切なる諸運動を展開すること

などであるが經濟秩序維持法（假稱）が對象とする點は
一、統制令違反、闇取引、品質ならびに加工の不當低下、荷拔き、買溜め、賣溜めなどを特別に取締る
二、國內經濟財政ならびにこの運行に關する流言蜚語を取締る
三、官吏、統制會、各種經濟團體、會社の役職員、その他經濟統制事務に從事する公務の瀆職、機密漏洩を取締る
四、刑罰の新なる最高限を規定するとともに闇取引の買主はもとより賣主をも處罰するとにある

故平田中佐以下十二氏
陸軍、日航合同葬

【福岡電話】去る廿九日飛行機事故のため殉職した陸軍中佐平田□□以下十二氏の陸軍省、大日本航空合同葬儀は西部軍□□大佐委員長となり、廿四日午後一時から福岡市大學通崇福寺において執行、陸相代理西部軍參謀長、日航總裁代理、遞信大臣代理、藤江西部軍司令官以下關係者列席盛儀であつた

強精 強腦
早老の挽回に　精力の充實に
强力性ホルモン元
ダン
五十錠 三圓五十錢　百錠 六圓
有名藥店にあり
東京市 日本生化學研究所

講談雜誌 十二月號
特輯 撃滅魂を永久に
第一話・肉彈の碑　朝井挺身隊の英姿
第二話・決死の傳令兵　尾畑上等兵の鬪魂
第三話・海の魂　特別攻擊隊の精神
銃後の進軍
1、命は安全なのだ　木下宗一郎
2、隨想 一時は金なり　村岡花子
3、この溫き手を　軍事保護院 林 政春
★大東亞戰爭一周年を迎へて　東條總理大臣
★國本腰になつた米國　海軍報道部 平出大佐
感激 日本それからの女　美川きよ
功名武士 白頭の大蛇　野村胡堂
紋部隊乘り出す　今井達夫
明朗 愉しき仲間　小山鷲吉
最後の密使　濱溝正史
名將 武士道の鑑　笹本寅
赤い手袋　佐藤八郎
時雨夜話　東山
價四十錢　博文館

大東亞戰爭一周年記念特輯號 十二月號
オール讀物
遣米日記　久生十蘭
昭南の地圖　伊地知進
大東亞戰爭一周年を迎へて　內閣總理大臣 東條英機
對談 再起奉公の傷痍軍人を訪ねて　中野實 小川眞吉
異邦に迎へた十二月八日　ベルリン 芳賀檀　ロンドン 工藤信一良　ローマ 櫻井三郎　ワシントン 高田市太郎
鬪志　棟田博
父の遺書　野村胡堂
心の查問　眞室二郎
ペルリは恩人か　菊池寛
霧の祈願　水原秋櫻子
天に日本 地に日本　齋藤瀏
三つの前線　窪川稻子 橫山隆一 平野零兒 中山善三郎 北村小松
文藝春秋社

戰ひは正にこれからだ
谷萩陸軍報道部長 平出海軍報道課長 奧村情報局次長に訊く

日本評論社新刊
日本中世の村落　清水三男著
A5判上製四五六頁 價四・五〇 送・三〇
日本中世史の研究は中世社會における農村の支配的重要性に促され期せずして村落の究明を主眼とするに至つたが、本書はその中に日本中世社會の構造的特質を探り近世農村の把握に結附けんとする劃期的勞作である。（日本歷史學大系3）
リチャード・ジョーンズ 地代論　鈴木鴻一郎 遊部久藏 共譯
A5判上製四二〇頁 價四・〇〇 送・二〇
原著は、リカードォ學派の抽象的方法を排し、統計の重要性を强調して歷史的方法を主張せるリチャード・ジョーンズの主著にして、リカードォの地代學說の鋭き批判として汎く知られ、地代論史上に重要な役割を果せるものである。
科學文化の基調　菅井準一著
B6判上製三四〇頁 價二・二〇 送・二〇
年餘に亘り科學政策確立の中樞に苦鬪し科學文化普及の陣頭に挺身した著者の最新の論集である。科學政策の基本問題を衝き刻々に生起する事象を捉へ、讀書と研究への思索を湛へて、科學人たる著者の情熱は讀む者の心に浸透する。

三代名作全集
夏目漱石集　森鷗外集
國木田獨步集　川端康成集
岸田國士集　里見弴集
島崎藤村集　二葉亭四迷集
橫光利一集　樋口一葉集
山本有三集　芥川龍之介集
田山花袋集　德田秋聲集
菊池寛集　武田麟太郎集
志賀直哉集
武者小路實篤集
【續刊】尾崎紅葉集　有島武郎集　泉鏡花集　高見順集　丹羽文雄集
全三十巻　各價二圓五十錢　內容見本進呈
東京市日本橋區通三・振替東京一〇八〇二　河出書房

社説 勤勞顯功章の制定

一

朝鮮に於ても、生産擴充の第一線に日夜を分たず、黙々として挺身する工場、鑛山などの産業戰士の功勞に對し、國家的表彰制度が設けられることゝなり廿三日勤勞顯功章令の施行規則が公布された。いふまでもなくこの制度は生産擴充に一身一家の利害を忘れ、職域にある皇軍將兵と同じく、奮闘をつゞける産業戰士の隱れたる功勞を國家が公的に認め、これを顯彰せんとするものであつて、その勤勞顯功章は軍人に於ける金鵄勳章ともいふべき産業戰士の最高の榮譽である。

二

一般産業戰士の功勞に對しては從來酬いられるところが少かつた。産業報國聯盟やその他の私的機關による表彰は屢々行はれて來てをり、朝鮮においても道總力聯盟などによる産業戰士の表彰が現に行はれてゐるのであるが、何といつても、それらは國家直接の表彰でなく、これを受ける側から見れば、産業戰士の勤勞心を十二分に刺戟するほどの効果は期待されず、またこれを受ける側から見ても、その感銘の度は薄いのである。尤も産業戰士の職場における奉公が決して表彰を目的になさるべき性質のものでない以上、その表彰の方法の如きは、これは大した問題ではないといはれるかも知れないが、何といつても、そこには感激があり厳粛さがあつた方がよいのである。

三

戰爭は國家の要請するものである。その戰爭遂行に絶對不可缺な國内生産力擴充もまた國家の要請するものである。即ち國家の要請するものに、銃前も銃後も、第一線も第二線もないのである。第一線將兵の勇戰奮闘も、銃後産業戰士の奮勵努力も至誠奉公の道に變りはない。とすれば、軍人に金鵄勳章の最高榮譽がある如く、産業戰士に對しても、國家が還することは當然である。かゝる意味において、今回の勤勞顯功章の制定はまことに有効適切な國家的表彰制度といふべきであらう。

四

かく勤勞顯功章を受ける者の名譽は申すまでもなく、一家一門の榮譽、更にまた關係企業の光榮はこゝに永く記念されることゝなつたわけであるが、産業戰士たるもの、この日本國民として最高の榮譽に感激一番、更にその職域に挺身するの覺悟を新たにし、國家の要請する意圖に應へなければなるまい。特に朝鮮においては、從來やゝもすると、勤勞を蔑視する弊風がなほかなり殘されてゐる。その意味においてはこの國家的顯彰に感激すると共に、まづ以てお互ひ勤勞するものへの感謝尊敬の念を新たにすることが肝要である。

燦たり無敵皇軍の七十年【下】

新しく國防線へ

勇躍する二千四百萬の生命

徴兵制度によつて選ばれた半島の青年は、既に國防第一線に起つて射戰活躍し、さきには陸海軍志願兵として數多優秀なる青年が米英軍人の俘虜監視員として警備に、國防産業の生産戰に挺身し、さらに銃後半島擧つての愛國の赤誠報いられ遂に徴兵制施行により、半島の兵制が皇國本然の姿たる義勇奉公の至誠に燃える國民皆兵であることを三思猛省しなければならぬ今日の兵器は肉體的にも精神的にも極めて

複雑 にして負擔の加重されてゐることは近代戰の様相がよくその實情を物語つてゐる、從つてこれが完全なる任務達成のためには所謂國民訓練の必要なることは勿論であり、學校教練、青年學校教練の徹底による軍事能力增進は瞬時もおろそかに出來ないのである。しかし國民皆兵の本義はひとり兵役義務を負つた者のみが擔ふのではなく兵役義務者のみに重い負擔を要求してゐるのではない 幼きものも、老いたるものもそして女も日本國民たるもの總てが皇軍魂たる精忠の大義に透徹し、率先自らの生命を捧げて國を護る崇高なる責務を荷つてゐることを強く自覺しなければならない 特に徴兵實施を眼前に控へた半島においては戸籍法の整備、義務教育制度の促進、青少年錬成の一大強化など關係當局において着々萬全の準備が進められつゝあり、これに呼應する全半島二千四百萬の責務は一分一厘の汚點なく逞しき壯丁を送り出し徴兵制實施への成果を收めねばならぬ、このことは壯丁たる半島青年のみの自覺皇民化によつて達成されるものでなく、壯丁の父が母が、兄が姉がそして弟妹が一家擧つて眞の皇民として不斷に殉國決死の覺悟と赤誠の發揚なくてはその實効は期し得られないのである わけても皇軍勇士として銃をとり第一線に起つ榮光を擔つた廿一歳から四十歳におよぶ半島青壯年層の男子は既に自らが國民兵役の尊き使命を負荷してゐると同然の決意のもとに一日の安逸をも貪ることなく戰ひの庭に臨む若の師表となり

銃後 の責務に挺身しなければならない、皇民錬成このことこそ半島徴兵制度への成果に資する一大試金石である、半島の母もまた今日既に神兵皇軍の母胎たるの尊き自覺を忘れてはならないのである

◇

わが國の兵制は建國の古から[illegible]され、近代兵備の礎を七十年の昔に築き正義の戰に無敵の威武を揮つて八紘爲宇の世界新秩序建設の聖業を敢行しつゝあるがこれに比べるに諸列強の兵制は如何なる經路を辿つてゐるのであらうか、その概略を拾つて見よう

米國 從來から比隣に強大な國を持たないため、大陸軍を動員する必要に迫られぬとの理由から大海軍の保有に傾いてきたが一九三六年以來國際危局に備へ陸軍の軍備擴張を圖り大平洋沿岸の防衞と大海軍の編成に當つた、獨立戰爭以來志願兵制度を兵制の根幹とし建軍の主義に

國防は擧國一致をもつて行ふべく米國市民として苟も資格適當なる男子は凡て米國民兵たるの義務を有す

となし、獨立戰爭以來戰爭の都度戰時募集の民兵をもつて正規軍を補充してきたが結局は軍事能力の低下と志願兵の不足に惱み第一次世界戰參加とともに徴兵令を制定し、今次大東亞戰とともに徴兵制を布かんと鋭意努力中で現在では登錄制を採用してゐる、兵役義務は十八歳乃至六十四歳までとし服役は廿一歳乃至四十四歳となつてゐる、軍の構成は正規軍、國民軍、編成豫備軍の三基幹よりなり、正規軍は常備軍で平時は國內及び殖民地守備の主體となり一部をもつて遠征軍、編成豫備軍及び市民の軍事訓練の指導に當り戰時は第一線出動部隊の骨幹となる國民軍は地方自治の志願者とをもつて編成され、平時は各州に屬し守備、治安維持に任じ、各種火器、自動車、空軍を有し戰時國防軍の第一線を形成しめてゐる、編成豫備軍は戰時兵力中平時志願による將校、下士官をもつて基幹とし爾餘の戰時兵力は紙上編成とされてゐる

英國 自由思想と、過去において義勇兵制度をもつて世に誇つた自衞心から平時は志願兵制度を採用してきた、しかし第一次世界大戰の間は徴兵制を採用せざるを得なかつた、その後再び志願兵制に復したが、昭和十四年四月歐州危局に備へ一部徴兵制を實施し、同年九月獨軍との開戰によつてつひに全般的に徴兵制を施行した、軍の構成は正規軍、地方軍、國防義勇軍の三種に大別してゐる、正規軍は野戰軍の骨幹をなし、外征に使用され、地方軍は戰時必要に應じ議會の承認を得て外征に使用する

ソ聯 一九一八年徴兵制度を布き同年七月制定の憲法においてこれを認め、一九二二年には徴兵令を制定一九二五年にはソ聯邦兵役法を發布その後數度の改正を行ひ一九三九年にはさらに人民兵役法を發布した、服役年限は現役二年、兵種によつては三年乃至四年で、滿十九歳から滿五十歳に至る間である、ソ聯の兵制は徹底した國民皆兵主義でしかも中等學校、上級、專門學校、大學、工場實習所等の學生に對する軍事教練は義務化され軍備化につとめてきた

獨逸 ドイツ國軍はベルサイユ條約の『十萬軍隊』としてわづかにその存在を保つてゐたがヒトラーの政權獲得以後は秘密軍備を整備して遂に一九三五年三月十六日再軍備宣言によつて公然と再建に着手し國防法をもつて國防軍を編成した、兵役義務は十八歳乃至四十五歳までとし戰時、事變にあたつてはさらに擴大され、徴兵適齡は廿歳、現役兵は總數がこれを定め廿歳から卅五歳までを現、豫備役とし、四十五歳までを後備役、國民兵役に分ち、男子のみでなく戰時は女子もまた祖國のため應役する義務を負つてゐるのである、全く國民皆兵の實を發揮するに全力を傾けてゐる

かくの如く列國の兵制に徴しても、その兵役年限の最終期は獨逸は四十五歳、ソ聯は五十歳、自由の國をもつて誇る敵アメリカが六十四歳で、わが國は四十歳をもつて一切の兵役を終るのはまことに勿體ない話である、さきに後備兵役を廢して何れも國民兵役となしたが二十年代の者も四十歳近い者も同列に烈々たる氣魄をもつて常に國防第一線に立つ萬全の心構へをなすべきである、各國あげて總力戰の態勢は眞の國民皆兵によつて決戰するのである

半島 はいまこそ旺盛なる實任感を發揚し、いさゝかも卑怯なる振舞あつてはならない、敢闘問題から壯丁の言葉、國語の習熟が論議されてゐるが更に大切なのは斷じて行ふ皇軍の精神で、これあれば半島青年が荷ふ皇軍勇士としての責務はよく果し得るのである

勅諭に

『我國の稜威振はさることあらは汝等能く朕と其憂を共にせよ我武維揚りて其榮を耀さは朕汝等と其譽を偕にすへし』

と仰せられてゐる、いまや凱歌大いに擧つて聖戰一周年を迎へいよいよ長期戰の態勢強化が訴へられてゐる、我は奮つてこの大御心に副ひ挺身以て應へ奉らねばならぬ

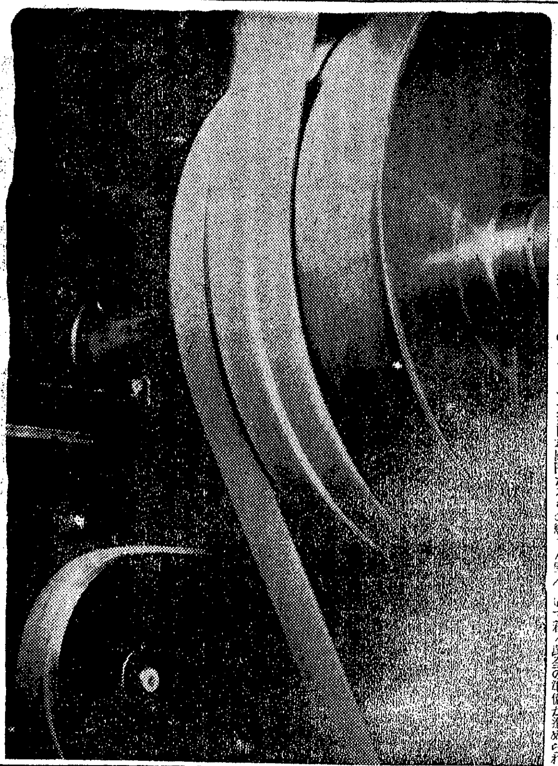

旋律【特選第五席】 駒木根清彦

大東亞戰一周年

政治篇 ㊂

十一月十八日の大本營發表は、ソロモン海域に展開されてゐる日米の壯烈な大海戰の眞相を傳へ大東亞戰爭が眞に喰ふか喰はれるか、國家、民族の必勝か必滅かを決する大戰爭であることを説いてゐる、それは昭和十六年十二月八日、宣戰の大詔渙發と共に決意された國民的な決意を新たにするものである、そつと襟をしめつけるやうな、それである

「やり拔くぞ」といふ敢然たる氣魄をこめて、日本全國民は今それぞれの職域奉公に邁進してゐる。全國民の全智能を傾けて戰ひ拔く米英を對手として、あくまで勝ち拔くことこそ日本國民に與へられた至上命令である、政治も經濟も文化も思想も凡てがこの戰爭完遂の目標に集中されねばならない、過去一ケ年の日本政治は、從つて戰ひに勝つための政治に他ならなかつた、具體的には、戰爭態勢の整備が過去一ケ年間の重要な政治課題であつた、支那事變以來數年米英の究極の企圖を察知した日本の政治指導者は、これに備へて國防國家體制の強化、整備を急いだ、然しいざ開戰となると、戰時態勢と戰爭態勢においては格段の開きがあつた

政治指導性と翼賛

大戰は強靭新なる國家目的の遂行、政府に強力なる政治指導性を賦與することを絶對の必要とした

更に全國民が自らの創意と工夫を傾けて、國家に積極的に奉仕する國民組織が確立されねばならなかつた、一切の國內組織が政府の施策に協應協力すること必要となつた、かくて翼賛政治會の結成による翼賛政治體制の確立、大政翼賛會の機構改革による國民組織の強化、經濟強化による經濟新體制の樹立及び行政簡素化並びに大東亞省設置による官界刷新の斷行等過去數年來の懸案が、開戰以來一ケ年の間に着々實現され日本政治は急激に飛躍して來た、それは第一には戰爭完遂のための時局要請を背景としたものであるが、一面では現內閣の、特に東條首相の果斷なる實行力の賜物であつた

政治新體制確立

政治新體制の確立

擧國蹶然決戰に臨む

大東亞戰爭の勃發と共に、國內政治力結集の必要が痛感されるに及び、政府は強力な政治指導性を發揮して、一擧に之を解決した、翼賛選擧による總選擧がこれである、四月末日に行はれた總選擧が擧國的な翼賛決意を濃縮しつゝ、政府の推薦する翼賛議員の多數當選、新人議員の大量進出を實現するや、政府は機を失せず、翼賛政治力結集に乘り出し、翼賛議員同志會以下七十數名の各界代表を網羅して

その結果、五月廿日阿部大將を總裁とし、衆貴兩院議員及び各界代表を網羅する翼賛政治會が結成されたのである、翼賛政治會は、その政策調查機關を整備して『行政簡素化基本要綱』『戰力增強方策要綱』等を調查研究し、政府施策の參考に供してゐるが、翼賛政治會の主たる使命は、かゝる政策指導にあるのではなく、議會活動を通じて翼賛運用の適正円滑を期するにあり、來る第八十一通常議會こそ、その機能を充分に發揮する初舞台である

翼賛政治會の創立と歩調を合せて、大政翼賛會は、五月十五日閣議決定の『翼賛會機能刷新要綱』に基き、翼壯等各國民運動團體をその傘下に收め、且つ本部機構を改組した上安藤副總裁の入閣、事務總長以下局部長級幹部の拔本的な入替へ、職員三割減等を斷行し、中央の改組及び各團體機構に伴つて、地方機構にも一大刷新を加へ、新たに各支部部長を任命した、また部落會、町內會等の隣保組織をその統制指導下に置くことゝなり翼賛會の行政補助機構たる性格を一層に濃化したのである、九月末開かれた第三回中央協力會議は新陣容と新たなる使命觀の下に運營され、政府との表裏一體性を強く顯現し、上意下達、下情上通が略ぼ理想的に行はれ、國論昂揚につき曾てない成果を收めたのであつた

行政改革の斷行

戰爭政治の要諦が、政府の强力な政治指導力の把握にあることはいふまでもない、この爲には政戰兩略の完全な融合、閣內における首相の指導性强化及び各政の綜合能率化等が要諦される、東條內閣はその組閣に當つて政戰兩略の一致を期して、等政治指導力強化方策を極めて直截明快な方式をもつて確立した、即ち東條首相が現役陸軍大將として陸相を兼ね、統帥部との緊密融合の萬全を期すると共に、內相をも兼攝して首相の地位を實質的に強化し、一方閣僚銓衡にも努力政略の同調大臣主義を排して、少壯有爲の人材をもつて閣內の結束をはかつたのである

次いで政府は東亞建設の動脈たる交通輸送力の確保のため、企劃院に戰時輸送委員會を設置し、二月一日には技術院を開設、また大東亞建設審議會を內閣に設置し、重要國策に對する民間人諸賢の參與を拓き、更に七月一日には全國四百二十七ケ所に地方事務所を設けたがこれ等は次に來るべき拔本的な行政機構改革の先驅をなしたものであつた

政府は六月十六日の閣議で、行政簡素化實施要綱を決定し、戰爭遂行力の飛躍的な增強を指標としながら、內外行政の綜合的能率刷新を期した、行政簡素化の直接の目標となつたものは、大東亞建設の本義に鑑み、現在の官吏定員を前提として必然的に人員を整理し、事務の簡素化を實現せしめようとしたのである

かくて諸般の國內手續を經て十一月一日には關係勅令が一齊に公布され、總員十七萬餘の官吏の定員が減ぜられた、中央の官廳においては一省一院二十八局十三部を廢止し、一省廿二局一部が新設されるなど正に畫期的な一大行政機構改革が實現した、大東亞省設置については九月一日にその要綱を閣議決定し十一日には同省官制要綱を決定し、行政簡素化と同時に十一月一日より實施されたが、かゝる內閣の運命をゆすぶる底の行革を、極めて大膽かつ細心なる手法をもつて円滑に仕上げたのであつた

大東亞省設置、內外地行政一元化及び各省の總務局設置等を通じて、明確に顯現されることは、政治指導力の强化とその綜合一元化の補助が行政機構改革の全般に流露してゐることであり、戰爭遂行に必要な果斷なる行政作用が期待されるのである

戰爭政治の具現

かゝる政治新體制、官界新體制の確立とゝもに戰爭完遂に對する民心の昂揚が、政府の政治的手腕を通じて實現されたことも特記すべきである、政府は開戰直前の昨年十一月臨時議會及び臨時地方長官會議を開催、次いで開戰當日の中央協力會議、開戰直後の臨時議會、及び第七十九通常議會、總選擧に對する地方長官會議と中央協力會議、總選擧後の臨時議會、去る九月末の第三回協力會議に十一月十三、十四兩日の臨時地方長官會議から同十五日の生產擴充官民懇談會等この一ケ年間に嘗てない程多くの議會及び會議が開かれてゐる、これ等の機會に東條首相その他から勇敢率直な政策闡明が行はれ、大東亞建設方略をはじめ政府施策の重點は殆ど殘りなく國民に周知せしめられたのである、議會も國民も、政府の國民とゝもに歩まんとする率直な態度に好感を寄せ戰爭下の必然性以上に現內閣への緊密な心からの支持を送つてゐるのである

戰爭下における政治指導の根本方針に關し、去る十一月十四日の地方長官會議席上、東條首相が『國家總動員は絶對に避けて、國民の奉公心に期待し信頼してこの戰爭を完遂せん』との重要發言を行つたことは、政府が翼賛議會政策を堅持し、又他の會議においても國政の方向を明確にしたことと相俟つて、特に重要な意義を持つものであり、戰爭下においても、日本は比類なき國體の下に、日本固有の政治體制を維持しつゝ、官民一致の團結をもつて、大東亞戰爭目的完遂に邁進しつゝあることを物語つてゐる

夕刊後の市況(廿四日後場)

銘柄	朝取短期 大引	高値	安値
朝新	[illegible]	[illegible]	[illegible]
大新	[illegible]	[illegible]	[illegible]
東新	[illegible]	[illegible]	[illegible]
鐘紡	[illegible]	[illegible]	[illegible]
鐘新	[illegible]	[illegible]	[illegible]
高周波	[illegible]	[illegible]	[illegible]
滿業	[illegible]	[illegible]	[illegible]
岩村	[illegible]	[illegible]	[illegible]
小林	[illegible]	[illegible]	[illegible]
大引	[illegible]		

銘柄	大株短期 大引	高値	安値
大新	[illegible]	[illegible]	[illegible]
鐘紡	[illegible]	[illegible]	[illegible]
東紡	[illegible]	[illegible]	[illegible]
日石	[illegible]	[illegible]	[illegible]
日立	[illegible]	[illegible]	[illegible]
東新	[illegible]	[illegible]	[illegible]
帝人新	[illegible]	[illegible]	[illegible]
郵船	[illegible]	[illegible]	[illegible]
商船	[illegible]	[illegible]	[illegible]
三重工	[illegible]	[illegible]	[illegible]
神戸鋼	[illegible]	[illegible]	[illegible]
大引	[illegible]		

銘柄	東株短期 大引	高値	安値
東新	[illegible]	[illegible]	[illegible]
郵船	[illegible]	[illegible]	[illegible]
同新	[illegible]	[illegible]	[illegible]
鐘紡	[illegible]	[illegible]	[illegible]
鐘新	[illegible]	[illegible]	[illegible]
帝人新	[illegible]	[illegible]	[illegible]
大管	[illegible]	[illegible]	[illegible]
日石	[illegible]	[illegible]	[illegible]
高周波(長期)	[illegible]		
大引	[illegible]		

随想録

今年もそろそろ低温生活を始めねばならぬ時季になつた▲同じ温度でも氣候如何によつては寒くも暖くも感ずるもので深窓に育つたお姫様と野良に働く農婦とではそれぞれ感度が違ふ▲朝鮮は南北に長いから冬の寒さも南北を同様に見る譯には行かないが南方では內地の温度とさして變りはなくもない▲それにも拘らず温突といふ暖房裝置は全鮮到る處に見られ、冬は屋外では働かないものとしてゐる、働くことが個人の利益の追及のみを目標とした時代なら『嫌なら働くな』で濟まされるが今日ではさう行かぬ▲大君のため皇國のために働いて大東亞戰爭完遂を期せねばならないのだから温突のぬくみにうつらうつらと長突を暖撃することは許されぬ▲温突を出でよ、屋外に出て働け、さうすることは一面燃料節約のためにする山林の濫伐を少くして洪水の原因防止となり、間接には食糧生産助長を援くる事が同時に自己の生活を豐かにするゆゑんである

文化

國語への愛情

皇民への完成

芳村香道

ある國民が日常生活において、その意思を自分の國語で發表するのは、自然であり、本能であると同様に、日本人である半島人が國語を使用するのも、また自然であり必然である。

いま半島の二千四百萬の同胞は皇民としての光榮に浴してゐるが完全な國語の理解と、その使用によつて、はじめて國民的感情と生活の基礎が出來るものである。國語に對する愛着はここにある。言葉と文章は、感情を組織し、情緒を同一なる方向へ集中させる唯一の手段である。かやうな意味で半島人の皇民化は、歷史的、學的方面も結構であるが、それよりも現在國民的生活の眞中において、皇民的な感情と情緒の醇化によつて完成されるものと私は思ふ。

しかし、この半島人の皇民化は被動的でなく、能動的であるが必要に、それ自體の無限の努力が必要である。愛すればこそ努力するのである。愛するものには先づ自分のすべてを與へるのである。即ち偉大な犠牲と努力によつて、偉大なる愛が求められるのである。

半島人が國語で語り、國語で書く思を發表することは皇民化への努力であり、それに對する情熱と愛情のあらはれである。だから、われらはこの努力を怠つてはならない。努力してはじめてその價値を獲るのであつて、理論だけをもつて、その價値を批判せんとするのは感傷にすぎない。

最近朝鮮文人協會の文學部會で、半島作家達は今後の作品を積極的に國語で發表すべきを決議した。これは半島作家達の國語への愛情であり、皇民への努力であるといひ得るであらう。

半島における國民文學はここから出發する。半島作家はこの意味において、その責務は大なるものがあると思ふ。黙々として實踐するうちに、半島における國民文學の基礎は、日にますます強固になれるものと信ずるのである。

不連續線

人生勉強

觀光旅行といふ程でないまでも、數人の友だちと一緒に長旅をつゞけてゐる間には、今まで氣づかなかつたそれ等の人たちの意外な性質なりが、少しづつ會得されることがある。

會得でなく、發見であるかも知れぬ。また、發見でなく、暴露であるかも知れぬ。

その意味で、大勢の人と旅をすることは、一つの人生勉強であるともいひ得る。

鷹尾畫伯個展

日本水彩畫會々友鷹尾兵衛畫伯の個人展は廿六日より廿九日までの四日間、三越四階において開催される

鷹尾畫伯は福岡縣の出身、中村岳陵伯に師事し、紀日本畫界における駿足として知られ、美術展に入選すること十數回に及んでゐる

沼田一郎畫伯個展

文展二科 朝鮮美術審査員等 廿五日から三中井で

毎回入選の主要者として、その獨特な個性を輝けてゐる一方、朝鮮美術展審査員として日本洋畫界に特殊な存在を發揮してゐる沼田一郎氏が廿五日(水)から五日間本町三中井で個展を開催する、氏は最近[illegible]、今回が最後の出品作品[illegible]

桂氏提琴獨奏會

半島洋樂界の第一人者として知られてゐる現梨花女專教授桂貞植氏が朝光社主催、京城日報社後援の下に廿六日(木)午後七時から府民館に提琴獨奏會を催す

十八世紀末のフランスが生んだ名提琴『ドラクロア』[illegible]

主なる演奏曲目はベートーベン作『提琴ソナタ』ハ短調メンデルスゾン作『提琴協奏曲』ホ短調等である

落葉埋庭

丹下とみ子
やふ村子あらくみのれる山寺の庭は落葉にうつもれにけり

古田莫鳥子
落葉は庭をうつみつくしてつはふきの花にも一葉かゝりけり

中村鐵之助
とふ人も絶えてひさしき山寺の庭は落葉にうつもれにけり

初冬庭

丹下とみ子
おふしたてし菊うつろひて日表に山茶花さける庭のおもかな

中村鐵之助
殘りたる白菊しらぎく今もなほかをりてかなし小春の庭

中島 眞
八千くさはみるかげもなくかれぬふしぬ初霜の庭におきけむ

体位向上 元気で愉快 強力な保健薬 ますらを
身體を丈夫に 健康の増進
五百錠一、八〇 千錠五、四〇(甲子會各地藥局藥店に有り)
發賣元 株式會社 中西武商店 大阪市[illegible]町三 東京市[illegible]町二 神戸市南仲町

大原證券
投資必勝陣
國策への協力こそ投資の最高方針です。
國策株式への投資こそ投資の必勝陣
戰時國債申込次第贈呈

心臓 [illegible]
●精力體力弱き人に ●胸の苦しき人に ●神經の過敏の人に
[illegible]

新生アイフ
不消化
下痢を
外米や麥飯の
せゐにする御仁に
奬めたき胃腸藥
[illegible]

★任味芳香の粉末劑
たんせき・ぜんそく
若しコヂレたら危險です
龍角散
◇たんにて常にゴホンゴホンと惱む人 ◇ぜんそくにてゼイゼイ息ぎれする人 ◇寝冷りに出て夜中オチオチ眠れぬ人 ◇流行性感冒インフルエンザの咳の出る人 ◇膿病にて常に力無き咳の出る人 ◇たん喘息を帶び時時血のまじる人 ◇音聲の枯れ又は咽喉のいたむ人 ◇老人又は病人の衰弱より出る咳 ◇百日咳又ははしかせきの小兒
本舗 株式會社 藤井得三郎商店

大東亞戰爭一周年記念號
キング 十二月號
必勝の道我にあり 谷萩大佐
戰力增強この一途!
聖戰百家選
南方從軍より歸りて
米作りの名人を訪ねて 丸山義二
岩崎谷 (眞山青果)
われ海を征く 角田喜久雄
定價五十錢 大日本雄辯會講談社發行

商業及法人登記公告

[illegible]

近づく大東亞戰爭一周年記念日

戸毎に國旗掲揚

聖戰、飽迄勝拔く構へ

繰り展げる多彩な啓發行事

一億國民が聖戰完遂の決意も新たに迎へる大東亞戰爭第一周年記念日を旬日の後に控へ總力聯盟ではこの戰爭に臨める歴史的大詔渙發の記念日を意義あらしめるため、さきに記念行事の實施要綱を發表したが今回更に右行事を補足充實せしめ徒らに形式に堕せず、飽までも實質的に半島全民衆を心機一轉させ洋々たる前途に向つて必勝不敗の勇猛心を振起させるやう次の如く實施要領を各道聯盟あて通達した、十二月五日から十一日まで七日間に亙つて展開される記念行事に當り最初の三日間はこれを大戰第一年の戰果に應へて自己反省日の行事期間とし、八日當日は嚴かな儀禮行事と多彩な啓發行事を主として行ひ終りの三日間は戰爭第二年に躍進すべき強力な發足行事期間とする

一、當日の行事 (イ)國旗掲揚 十二月八日各戸(官公衙學校、會社、工場等を含む)は國旗を掲揚する

(ロ)默禱祈念 十二月八日午前十一時五十九分より一分間戰捷並に出征將兵の武運長久を祈願し、かつ護國の英靈に對し感謝するの意を籠めて默禱し神明に祈念する(例日の正午の默禱をこの日に限り一分間實施)右默禱時間中通行人、市內電車自動車等は行進を停止、汽車、汽船、電車、乘合自動車等に於ては乘務員に於て其の時刻を乘客に知らしむる

(ハ)大詔奉讀 1當日早朝の常會に於てラジオを聽取し得る地域に於ては國民總力聯盟事務總長の聽話を聽取する2官公衙學校、團體、會社、工場等に在つては大詔奉讀式を擧行する

(ニ)開戰一周年記念大會開催 中央に於ては朝鮮神宮大前に於て、地方に於ては夫々神社、神祠の大前に於て開戰一周年記念大會を開催、更に一層堅忍持久長期戰完遂の決意を新にする

二、強調事項 (イ)向此左記事項徹底を圖る

(1)增産 (2)貯蓄獎勵 (3)軍人援護

(ロ)右強調事項實施方策 1關係諸部門を動員し講演、講話、放送、新聞雜誌記事、飾窓、場內放送其の他の方法により之が強調に努むる

2、十日愛國班常會に於ては特に右三項を申合事項の中に加へ所上班長は之が周知徹底に努め班員又其の實践を誓ふ

3、各事項實施方策 (イ)增産 生産部門の職域聯盟においては大詔奉戴日詔書奉讀式後理事長全聯盟員に對し各職域の立場より增産の重要性を力說し一層增産に邁進するやう激勵する、特に鑛山、工場等では期間中戰爭第二年の強力なる發足を期する行事を實施する

(ロ)貯蓄獎勵 ◆貯蓄部門指導機關が中心となり、關係方面と連絡、貯金或は債券購入をなし、又貯蓄組合長は期間中組合員の會同を催し貯蓄報國の決議をなす

(ハ)軍人援護 戰歿、出征軍人家族の慰問、前線將兵に對する慰問文、慰問袋の發付、戰死者の墓碑清掃、墓參など愛國班又は職場を單位としてなす

三、國民總力朝鮮聯盟にて期間中府內百貨店に於て之に因める展覽會を開催、主要商店の飾窓を利用し方針の徹底に努む

四、祈願祭 1神宮、神社は十二月八日夫々祈願祭を執行

2、官公衙、學校、團體、會社、工場、愛國班等の代表者は可成これに參列する

3、祈願祭に參列せざる一般國民は努めて同日中に神社に參拜する

年內に六ヶ所設置

若人錬成、京城の布陣

徴兵へ一歩前進、輝かしい半島青年に開かれた譽れの青年特別錬成所設置に關して京城府學務課では昭和十七、八年度朝鮮青年特別錬成所實施計畫に基いて愼重立案中のところ、廿四日次のやうに本年度府內六箇所の開設發表をみた、入所該當者大正十二年十二月二日から同十三年十二月一日までに出生の國民學校の課程を終了せざる半島人男子は道知事の入所命令に依つて入所錬成を受けるもので設置個所は

清凉里國民學校(典農、踏十里、清凉里町、回基、徽慶、里門洞會)龍岩國民學校(安岩、敦岩町)惠化國民學校(敦岩、城北明倫町、惠化町、東崇、梨花、蓮建町)舞鶴國民學校(馬場町二區、杏宮、麗建町、下往十里町)孝悌國民學校(忠孝、昌信町、崇仁、新設町、鍾路四、五丁目、禮智、仁義、蓮池、苑南町)獎忠國民學校(舞鶴、新堂櫻ケ丘、上往十里町)

以上六ヶ所で明年九月卒業と同時に新に十八ヶ所新規開設し昭和十九年四月以降には豫定された府內廿四ケ所全部が開設をみる

なほ本年六ケ所の錬成所開所式は來る一日午後二時から孝悌國民學校において宮野京城府學務課長ほか官民有志列席の上擧行される

皇太子さま

戸山學校へ行啓

【東京電話】學習院初等科三年に御在學の皇太子殿下には廿四日午後零時廿五分東宮假御所御出門、山梨學習院長、穗積東宮大夫、兩御養育掛を從へ學習院の同三學年の御學友六十餘名と御一緒に牛込の陸軍戸山學校に行啓あらせられ、校庭に繰展げられる同校學生の基本體操、應用體操、射擊訓練、銃劍術等の勇壯な各種の演習を御熱心に御覽あらせられた

次で校內の軍樂隊演奏場に台臨山口樂長指揮の還想曲外六曲を御熱心に聞召され同一時四十分同校御發、御機嫌麗しく還啓あらせられた

兵制發布七十年

廿八日全國で記念行事

【東京電話】明治五年十一月廿八日國民皆兵制度施行の上諭が發布されてから今年は七十周年を迎へた、その間日清、日露の兩役により名譽とともに世界の一大强國に飛躍、滿洲事變、支那事變から今回の大東亞戰爭を戰ひつゝ大東亞の建設、世界新秩序の建設へと巨大なる歩みを進めてゐるが、この隆盛たる國運進展の重要な基礎は徴兵制の確立であつたともいふべくこの意味で來る廿八日大東亞戰爭下に七十周年の記念日を迎へることは洵に意義深いといはなければならぬ、廿八日の記念日を中心に官廳側では陸、海軍兩省、內務省、大東亞省などが主催、民間側では大政翼贊會はじめ關係諸團體が動員して記念行事を全國一齊に展開し國民皆兵の徹底を擧げることになつた

官廳側の記念行事としては廿八日の記念日當日中央、地方を通じて一齊に奉告祭ならびに多年にわたつてわが國兵制の確立に功績あつた功績者の表彰式が擧行され中央では廿八日午前九時半から明治神宮ならびに靖國神社で同時に嚴肅な奉告祭があげられるが明治神宮には東條首相、陸軍から那須兵務局長以下、內務省から湯澤內相、古井地方局長以下參列、靖國神社には海軍から嶋田海相、中原人事局長以下大東亞省から青木大東亞相、竹內總務局長以下參列するがさらに兩奉告祭場にはそれぞれ勅、奏、判任官代表各一名および被表彰者代表などが參列することになつてゐる右の奉告祭終了後午前十一時半から首相官邸で東條陸相以下關係各大臣列席して個人ならびに團體の表彰式を擧行、關係各大臣から被表彰者代表に對し表彰狀ならびに記念品を授與する

奉告祭と記念大會 京城の行事

來る廿八日

今次大東亞戰爭に萬邦無比の赫々たる戰果を打ち樹てた無敵皇軍の礎石ともいふべき徴兵制が布かれてこゝに七十年、來る廿八日は輝く徴兵制七十周年記念日を迎へるが、わが半島にあつてはいよいよ昭和十九年より施行される晴れの徴兵制實施を目前に控へその意義一入深きものがある

この日國民總力朝鮮、京畿道、京城府三聯盟では當日を記念して奉告祭、朝鮮徴兵制完遂祈願及び徴兵制七十周年記念大會を盛大に執行するが奉告祭、祈願祭は同日午前九時半から朝鮮神宮大前でまた記念大會は午後二時から京城運動場で行ふことになつてゐる

說き示す"國體の精華"

今泉先生 さくや全鮮へ放送

半島、滿洲の歸還行脚を終へた今泉先生は廿四日午後二時十二分着列車で一先づ歸城したが、老軀を休めるいとまもなく午後七時京城放送局から全鮮へ向け『國體の精華』と題する講演を放送した、定刻廿分前に放送局に入つた先生は控室で靜かに瞑想に耽り、講演の草稿を練つてゐるが如く身じろぎもしない、やがて靜々と子供にさとす樣な優しく親しみある先生の聲がマイクから流れて來た、今ぞ半島二千四百萬民衆へ我が國體の無比なることを、內鮮一體の大道を、八十歳の老軀とも思へぬ明るく澄んだ聲で喝破するのだ、しかも難解な國體を說く先生の聲はあくまでやさしく一語一語が耳から腹へしみ透るやうだ、神ながらの道から天皇の道なる唯一性へと說き進んだ先生の聲はやうやく熱を帶び、さらに

『我が國には昔から精神的なものを救ふ三種の神器があると同時に物質的な"瑞穗の稻穗"を神はわれわれに下し賜はつた、物質と精神と兩方面をつくつてするのでなければ人間を救ふ事は出來ない、外國のやうにたゞ單に精神的な教へのみを教へるのでは救はれるものではない、人間は喰ふことも生きる上に缺くことの出來ない要素である』と、滔々として二千六百年を流れつゞける日本思想と、キリスト教によつて代表せられる外國思想との相違點を說く聽者

『日本の親子の愛情は他國に比を見ない、親からも子からも眞心をもつて接觸しなければ家庭といふものは存續し得ない』と日本古來の家族制度の優位性を親子の愛情の問題から說明し『內地人と半島人は明治の御代に合邦せられて一體となつた、兩者が眞に幸福になるにはお互が本當の親子のやうな親愛をもつて睦み合はなければならない、そこにこそ內鮮一體の大道が存在し得るのである』と內鮮一體の根本となる大道を說き示し八時放送を終つた、控室に戻つた先生は興亞の差出した揮毫紙に"神人感應"の四文字を揮毫、八時廿分寒風を衝いて宿舍へ引揚げた(寫眞は放送する今泉翁)

余の命令に從へ

ペタン主席、激勵放送

【ビシー廿三日同盟】ペタン主席は廿二日夜ラジオを通じ佛領西阿におけるフランス國民ならびに佛軍將士に對しつぎの如きメッセージを送つた

西阿のフランス國民諸君の土地とソマリーランドはアフリカにおいて、他國の支配を受けてゐないたゞ二つの地域である、陸海軍將士諸君、余は諸士に西阿の防衛を委囑し諸士はその任務を全うした、このフランス植民地にフランスの國旗がつゞいて翻へるか否かは擧げて諸士の忠勇と抵抗力によるものである、もし敵が攻撃を加へたならば諸士はフランスの獨立を保障するために防衛手段をとらねばならぬ、母國フランスを愛するフランス國民ならびに士官兵は心を一つにし余の命令に從ふことを確信する

抹茶 煎茶 茶道具 夏川茶舗

カンボヂヤ名物 水祭りの盛儀

【プノンペン廿四日同盟】カンボヂヤ平原を貫流する大メコンの流れに祈りを捧げ、その惠みを讃へる年一度のカンボヂヤ名物水祭は十一月十七日の國王降誕祭に續いて廿一日から三日間にわたり繰展げられた、メコン河の流域一帶は毎年九月の雨季に入ると雨また雨の幾日かが續き、さすが廣大なカンボヂヤ大平原を一面の水浸しにする、しかしこの氾濫こそはカンボヂヤ平原を豐饒な耕地とする神の惠みで遠く西藏からこの水によつて運ばれた沃土は十一月になつて雨が止み減水すると共にカンボヂヤの土地に堆積し

メコンの流れを神の惠みと信ずるカンボヂヤ農民の歡びと感謝と五穀豐饒の祈りとがこの水祭りとなつて現はれるのである

二十一日大祭の第一日午後から國王の主祭によつていよいよ盛儀の幕が切つて落される、白日の下夢見るやうな尖塔の多いクリーム色の宮殿の扉が開かれると二十二歳の若き國王ノロドム・シハヌークが裳を靡した正裝で輿に乘つて出御し、王城の門からお祭りの行はれるメコンの河岸まで約二百メートル赤い單布に赤い脚絆のカンボヂヤッ子の衛兵の堵列する中を顯官たちを隨へ宮廷樂士の奏樂裡に河邊に用意された船上の祭場に歩を進める

この祭場は二艘の船に建てられた支那風の館で祭壇が設けられてゐる、この中に靜つて王は三日間の祭りを司祭し、メコンの流れに對し敬虔な祈りを捧げるのである、河の面に集つた大小無數の船もこれとともに祈りを捧げる、やがて水祭りの呼物漕艇競走が開始される、今日の光榮に浴した全國代表の漕艇隊員は國王を讃へる歌と合圖とに合せて數名の者が船上で踊りながら河上の出發點へ向ふ

この船はクメール王朝時代そのまゝの龍船で、一艘に約三十名乃至五十名が乘り各々三尺位の小櫂を操りつつ調子を合せて漕いで行く赤、青、白、黄、と色とりどりの選手らは手に汗して出發を待つ、その數實に五十艘餘、出發の合圖とともに一艘づつスタートするや聲とも怒號ともつかぬ聲が面をゆすめる、水しぶきをいつぱいにたてながら矢のやうに走る樣は數百年前の原始的な水戰を彷彿させ一大偉觀である

薄暮迫る頃になるとイルミネーションをつけた船が數千艘繰り出され五色の電光は怪しくメコン河一ぱいに反映し觀衆は夜の更けるのも知らぬ氣に見惚れてゐる、本年の水祭りは殊に遙々ユエから訪れた安南王夫妻を迎へて一際とこの行事に光彩を添へた水祭り最後の廿三日夜は最後のクメール踊が行はれ住民たちも歌踊の夜を眠ひながら踊つて過し三日間の盛儀は五百萬カンボヂヤ人の歡喜と歡びの中に終つた

醫師試驗合格者

本年十月施行の總督府醫師試驗第三部試驗合格者次の通り

武井虎之助、小野利男、藤山東振、安田正雄、加藤谷常吉、垣村次泰、安本英男、直木辰良、西原仁鍾、塔城秀政、牧山時燦、川本永一、牧原敏、夏山龍雄、秋山悅昭、平山義雄、藤井丑一、金本申奎、宮原應奎、松原章弘、吉井啓碩、中重繁之、池田昌龍、松海尚洋、松村秀雄、平山昌湜、松原德光、山本昇、林本亨奎、古川先金、梅田鍾大

徹せよ、詔勅精神

京城で日本精神講演

大東亞戰爭一周年記念日を間近に控へて國民總力朝鮮聯盟では半島各層に詔勅精神の作興を圖り聖戰完遂に邁進させようと、詔勅精神振興會長林仙之陸軍大將に同研究部長森清人氏を迎へて廿四日午後一時から府民館中講堂で『日本精神宣揚講演會』を開催した

會場では倉茂朝鮮軍報道部長をはじめ官民各層の指導者たち二百餘名がギツシリと詰めかけ、波田總聯事務局總長の司會で國民儀禮があり

先づ林大將から『詔勅精神に就いて』と題して"曠古の大東亞戰爭を聖戰完遂へ驀らの前途には國民を完遂するのには今日の非常時表面的な國民運動ではだめだ、詔勅精神に徹して滅私奉公の熱誠に燃え起せねばならぬ"と日本精神即ち詔勅精神であることを諄々と說いて一同を感激せしめた後、森氏は"詔勅精神の作興は即ちわれわれ國民が神意に翼贊し奉ること、である"と日本歴史の優秀を說き一同に多大な感銘を與へ大東亞戰爭完遂への奮起を促した【寫眞は講演會場】

護る"譽れの家"

新義州に銃後佳話

【新義州電話】これぐらゐのことでお上に御迷惑をかけては申譯ありませんと、志願兵と海軍工作要員の留守宅を何不自由なく護りつづけてきた銃後に咲く感激美談、新義州西樓田洞第一區聯盟理事長金田志郎氏(三)が隣組精神を實践した話題の主で、軍人扶助調査のため府職員が志願兵出身高原貫基一等兵の實家を訪問し、端なくも金田氏の篤行が傳へられたもので高原一等兵の留守宅には七十歳と六十二歳の老父母のみで一日の生計にも窮してゐる狀態で高原君が歸還する日までは私に面倒をみさせて下さいと毎月三十円の生活費を送りつゞけてゐたもので

金田氏はまた今春選ばれて南方に海軍工作要員として進發した丹山龍華君の留守宅が老母と新婚間もない妻女だけで生活に不自由してゐる現狀を知り九月の愛國班常會で全班員に援護方法を諮りその翌日から班員が交替で同家を訪問し野菜を送り掃除、洗濯から薪まで一切を引受け溫い隣組精神で勇士の家族を護りつゞけてゐる

故飯田秀雄君の慰靈祭

浙江省麗水縣碧湖鎭附近の戰闘に奮戰力闘し名譽の戰死を遂げた元京城鐵道局勤務故陸軍兵長飯田秀雄君の英靈を祀るため京城地方鐵道局では廿五日午後三時から龍山局友會館で慰靈祭を執行する

國民體力の管理へ

青少年層へ 來年度實施

聖戰完遂へ驀らの前途に國民體位の增強がますます要望され、小磯總督もこれが施策强化を廿四日の總務部長會議席上において特に强調したが、總督府ではその先決着手としていよいよ來る新年度から朝鮮に國民體力管理法を公布することとなつた、この法令はさきに朝鮮で實施の體力檢查を立法化し、體力檢查の結果による被檢查者の保健國民としての缺陷、或は疾病を國家が指摘、さらに權限による命令によつてその國民は醫療處置をされて厚生、戰時人的資源の增強に資しようといふ世界に比類をみない劃期的な法令であるが、總督府では半島の徴兵制と睨み合せて特にその管理對象者を差し當り青少年層に定め明年度から實施するべく準備中で、將來はその必要に應じて管理對象者を增へて行くがこれが經費はざつと四十萬円を計上した

大東亞戰 感狀集
谷萩陸軍報道部長 平出海軍報道課長 題字 序文
大本營報道部記者 生出幸夫著 B・6 ¥1.50 〒0.14
草むす屍、水漬く屍、天翔る英靈。皇軍大戰果にかける勇士の感狀と其戰闘物語は鬼哭啾々我等の胸を搏つ。陸海空の軍神が全靈全身を皇國に捧げた此の尊き魂の記錄を一億國民に贈る
教育日本 文學博士 吉田熊次著 B6 價二・〇〇 〒一六
東京神田錦保町三ノ二九 振替東京五八一八〇番 教育研究會

故西條利八氏の告別式

【釜山電話】廿四日逝去した釜山商議會頭釜山警防團長故西條利八氏の告別式は釜山商工會議所、釜山警防團合同葬の禮をもつて佛式により廿七日午後二時から釜山第一國民學校々庭で執行することに決定した

兵器に打ち込む必勝不敗の大和魂

優秀勞務者の技能競技錬成大會

【東京電話】開戰一年早くも大東亞の米英勢力を根こそぎ粉碎した皇軍將兵が生命よりも大切に取扱つてゐる兵器、小銃、機關銃、鐵砲は勿論飛行機、戰車、氣球その他多種多樣の新鋭兵器は七生報國の日本精神により十倍にも二十倍にもの威力を發揮してゐるが、その一つ一つの兵器製造に當つては既に絶對不敗の銃後の大和魂が打ち込められてゐるのだ、陸軍兵器行政本部では支那事變以來陸軍兵器の製造を續ける優秀勞務者に對し軍人の武勳にも等しい名譽賞を贈り、その功績を顯彰すべくその第一回受賞者を銓衡する『技能競技錬成大會』が二十三日神奈川縣相模原に開催された

各地方廠から選拔された優秀勞務者は五百名で、このうち半數は青年工員、殘りは習熟工、養成工、見習工ならびに百名の女子工員である、生産の旋盤、鍛造、仕上げ、事務の清書、打字算盤、珠算の七部門に分れて競技を開始したが、打字部(女子)では僅々十五分の短時間に『次の横書の表を縱書に直せ』との難問題により忽ち美しい罫を引き工員一人當りの生産高の文字や細い數字を打込んで行く姿はまことに頼母しい『仕上工場』では十五、六歳の養成工たちが見るからに頼母しい腕もあらはに悠々課題を片づけてしまふ、旋盤工場では理研ベルトドライバ式機械を輕くこなして五年以上の熟練工が與へられた鐵材料を用ひ三時間以內に円筒、傾斜鐵、螺旋などの課題を素速くやつてのける

遠く奉天の南滿造兵廠から參加した徴用工や仁川から上京した半島の生産戰士たちなども混つてゐる

鍛造工場では各廠二名づつの戰士たちが樣々な色の旗の下に場の中に埋められた黑鉛塗りの鑄型に煮えたつた鐵を注ぎ込んで鑄物の梯子の製作だ、作業がうまくても熟練や心の構へが惡くては落第といふ皇軍精神に指導されてゐるだけにどの競技場も嚴しいほどの規律正しさだこの日の競技は午前中に終了、廿五日午前八時から殘餘者の競技を行ひ同夜その成績を發表する

嬉しい敢闘振り

"生擴線"陣頭指揮のトップ 山田鐵道局長歸任談

全半島を擧げて增産戰を戰ひ拔かんとする生産擴充輸送運動に呼應する總督府各局長の陣頭指揮のトップを切つて山田鐵道局長は去る十八日京城發、平南、北の大工場を始め炭鑛をかけ廻り增産戰士を激勵、士氣の昂揚に努め廿三日歸任したが、みたまゝの生産戰第一線を次の通り語つた

平壤から新義州に向ひ王子製紙、鐘紡、水豐等を見て价川から勝日に越へ德川、新倉、黑領の各炭鑛、勝湖里のセメント工場等を廻り第一線の産業戰士を激勵慰問してきたのであるが從業員をはじめ各關係者は非常な意氣込みで働いてゐる、しかも食糧、資材等の惡條件を克服し殆ど豫定通りに進み無煙炭などし掘出されてゐることは時局柄誠に頼母しい限りである、勞力食糧問題等に多少の對策を必要とするのであらうが從業員の士氣はいよいよ旺盛となつてゐるこれら從業員の一人々々が戰場精神を持つやうになつたことは非常に喜ばしいことであるがこれを一段と昂めることになほ努めなければならぬと思ふ

特急話題

☆……苦しい米國民の生活は續く、中でもヤンキーガールに先づ彼女らの脚を美しく見せてゐた日本製の絹靴下を奪はれ、夏はまたしもノーストツキングといふ手もあつたが寒い冬が來ればさうも行かず大弱りであるが、またく彼女らの惱みが一つ增す―ヘアーピンがなくなる

☆……パーマネントでちゞれあがらせた髮の毛もヘアーピンがなくては雀の巢同然である、驚くなかれ昨年中に彼女等が頭に刺したヘアーピンの總噸數(?)は何と四千三百七十五噸、大型戰艦が三隻出來るといはれる

☆……こんなわけで當局から今後ヘアーピンの使用はまかりならぬときついお達しが出た、これぱかしではない、彼女らの得意のハイヒールも皮の不足で出來なくなるし、お喋りして咽喉をうるほすチューインガムもなくなると【東京電話】

忌明獻金

京城府本町四丁目九六奈雨たがさんは長女甲さんの忌明に際し、金百円を國防獻金二十二円六十錢を九軍神顯彰金として二十四日本社に寄託した

爲替、書留の取扱ひ開始

內地から香港へ

【東京電話】香港へ內地から爲替や書留が出せます、かねて南方諸地域との間に一般郵便爲替の取扱ひを考慮中であつた遞信省では今度その第一着手として來る十二月一日から香港(九龍を含む)との間にこの取扱ひを開始する、これは差當り通常爲替と小爲替とに限られ、電信爲替の利用は出來ないが、取組の手續や料金は內國郵便爲替とほゞ同樣である、但し現地向送金には外國爲替管理法によりすべて大藏大臣の許可證を要するなほ書留郵便の取扱も同樣十二月一日から開始される

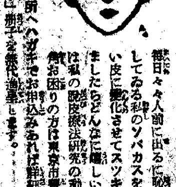

私のソバカス取つた話!
毎日々々人前に出るに恥かしい思ひをしてゐる私のソバカスをフケの樣な白い皮に變化させてスツキリと剝げ落しましたらどんなに嬉しいでせう。それは私の脱皮療法研究の動機です。冤にお困りの方は東京市豐島區池袋... 自働天美研究所へハガキでお申込みあれば詳細の「家庭美顔法脱皮實驗書」冊子を無代進呈します。

◎全鮮印判業者に告ぐ
今般朝鮮總督府に於て印材ゴム(彫刻及鑄物用)の配給統制を實施せらるゝにより本聯合會にて之れが統制の任に當り朝鮮印材卸商組合聯合會をして配給せしむる事となりたるを以て未だ組合組織なき地方にありては至急組合を組織の上來る十二月二十日迄に本會道支部經由の上本聯合會に加入方申込まれ度し
京城府本町二丁目四十一番地 朝鮮印判業組合聯合會

節電の指針
同じ明るさで電力量 2.4に比し 1は僅かに!
單コイル 新マツダ二重コイル 硬磁セード
マツダランプ
京城 寶 店 京城府本町二ノ一〇六 電(本局)4355

酒井婦人病院
京城府水標町三丁目八十七番地 電話本局(2)〇〇一八番 院長 七島 赤道 自宅(本)三三〇三番

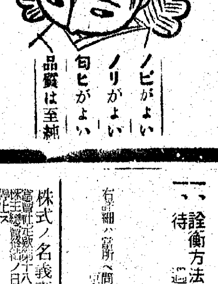

カルツ ユキクリーム
ノビがよい ノリがよい 匂ヒがよい 品質は至純

◎節米報國に貢獻
◎うどんより榮養のある昆布うどん
主食用として御飯に混ぜ、副食用として御茶の献立に素とんにやく、豆類、うどんの代用にすき燒、野菜の煮合せ、酢のもの、和へもの、味噌汁、茶碗蒸、寄せ鍋其の他支那料理等一般料理に用ひます。食堂に料理店に工場に家庭に歡迎される食料品です。
商標登錄 ロールコン
代理店募集 (郵券四錢封入次第御案內致します)
名古屋市西區堀詰町一ノ廿八 發賣元 築城義直商店 振替名古屋一五九三三番

滋養強壯 人蔘精茶

製鐵職工募集
一、應募資格 (イ)滿年廿一歳ヨリ卅歳迄 (ロ)國語ニ熟達勞働ニ堪エル者
二、必要書類 自筆履歷書、戸籍謄本、寫眞當日持參ノコト
三、銓衡日及場所 十一月廿四日午前九時 龍仁郡 龍仁郡廳 十一月廿六日午前九時 水原郡 水原郡廳 十一月廿六日午前九時 平澤邑平澤勞務協會二階
四、給與 (イ)二交替勤務者 八六圓以上 (ロ)三交替勤務者 六八圓以上
五、旅費支給ス
六、赴任 十一月廿九日頃豫定
求人者 滿洲國鞍山 株式會社昭和製鋼所

製鋼焼入特殊鋼砂鐵合金 砂鐵のドリル 品質斯界の最高權威
日本砂鐵鋼業株式會社 本社・大阪市東區備後町二 支社・東京丸の內
日本砂鐵鋼業株式會社代理店 松坂商店 京城府元町二丁目八十番地 電話龍山五四四〇番

花柳病專門 恒松醫院

第五拾期貸借對照表 (昭和拾七年九月廿日現在)

[illegible]	[illegible]

右ノ通リ 昭和拾七年拾壹月 呼昌鑛業株式會社

扁桃腺炎に アルバジル錠
ー山之內・二萬ズルフォンアミド劑ー
扁桃腺炎 中耳炎 感冒 齒槽膿漏 淋疾
本劑は內服により病原菌を直接克服す。故に化膿・發熱・疼痛の消退速かにして根元的治癒を促進せしむ。
製造元 山之內製藥株式會社 O-86

工員緊急募集
一、求人者 三菱鑛業株式會社
一、就業場所 成鏡北道清津府
一、求人員 數百名
一、採用條件 滿二十歳以上三十五歳迄ノ國民學校卒業程度
(イ)資格 ...
(ロ)業務種類 ...
一、待遇條件 ...
(イ)收入 ...
(ロ)宿舍 ...
一、銓衡方法 ...
(イ)提出書類 ...
(ロ)申込締切 十一月二十三日
(ハ)銓衡日時場所 十一月二十四日 清津職業紹介所 二十五日 咸興職業紹介所 二十六日 元山職業紹介所 二十八日 鏡城職業紹介所
一、其ノ他
(ホ)採否決定 ...
(イ)赴任方法 ...
(ロ)旅費 ...
成鏡北道清津府 清津職業紹介所

下痢がつゞき困る方はトモサンを
(一円五〇・三円七〇・薬店にあり)

內地行工員募集
求人先 神奈川縣日本鐵管鋼管製鐵所
募集人員 多數
應募資格 年齡滿十六歳以上二十歳迄ノ小卒男子
提出書類 履歷書、出身學校長ノ學業成績證明書、及所...
申込先 京城職業紹介所
銓衡日時 第一回 十二月五日 第二回 十二月十日 午前九時
銓衡方法 口頭試問、身體檢査
待遇 ...
右詳細ハ當所へ問合セラレタシ
京城府黃金町二丁目六四番地 京城職業紹介所

工員大募集
求人先 昭和鋼鐵所
就業地 滿洲國鞍山市
募集人員 數十名
應募資格 年齡十八歳以上三十歳迄の小卒男子
待遇 初任給月收七十二圓以上
提出書類 自筆履歷書一通寫眞一枚身元證明書一通
申込締切 十二月五日迄
銓衡期日 十二月七日午前九時
銓衡場所 清州職業紹介所
其ノ他 詳細ハ當所へ
清州職業紹介所

株式名義書換等停止公告
來ル十二月一日ヨリ昭和十七年下半期當社定時株主總會終了ノ日迄株式ノ名義書換及質權ノ設定、移轉ノ登錄並其ノ抹消ヲ停止致候
昭和十七年十一月 日
朝鮮信託株式會社

株式ノ名義書換並ニ質權登錄抹消停止公告
當社定款第十八條第一項ニ依リ昭和十七年十二月一日ヨリ定時株主總會終了ノ日迄株式ノ名義書換並ニ質權ノ登錄及其ノ抹消ヲ停止ス
右公告候也
昭和十七年十一月十八日
大田府春日町三丁目二十三番地
忠清南道糧穀株式會社

示す凛然の防衛魂
寒風衝き特設防護團檢閱式

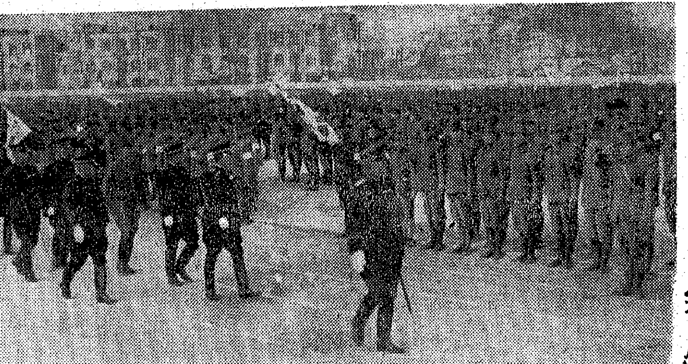

全鮮一を誇る京城本町署管下特設防護團の檢閱式は寒風吹き荒れる京城運動場で廿四日午後二時から擧行された

定刻前、集合を終つた各團に學校團體を加へた〇〇名の團員は各團旗の下に肅然と待つほどもなくその日の檢閲官正岡本町署長の入場があり、時を移さず式は始つた

『氣を付け』の喇叭と共に〃頭ア右〃の敬禮をうけつゝ列中を廻る檢閲官に若人の目が一齊に銃後の護りを誓ふ無言の誓約となつて注がれ、續いで勇壯な分列行進に移つた、胸まで上る膝頭に押さへ切れない躍動美を見せて堂々進む大縱列、その中に打交つた可憐な女子實業校の〇〇名が白帽に鮮かな一線を描きつゝ男子に劣らぬ步調を揃へて押し出して來る、かくて分列行進は終り續いて檢閲官の激勵に滿ちた講評があり同四時この盛儀は終つた【寫眞=本町署特設防護團檢閱式】

鍾路署管內 特設防護團 廿六日檢閱式

鍾路署管內特設防護團檢閱式は廿六日午後二時から光化門通で佐野署長を初め各幹部、京畿道防護課各幹部多數臨席の下に執行される

梨泰院日婦結成式

日婦梨泰院分會結成式は廿三日午後一時から梨泰院國民學校で淀代菊田久男氏はじめ會員約二千名參集して盛大に擧行された

〃當然の事です〃
人名救助の龍中生謝禮も辭退

天晴れ人命救助の篤行生徒—府內龍山中學校二年生吉井隆清君(一四)はさる十八日午後一時ごろ仁川府〇〇プール附近を通行中、同町內中島武夫氏長女良子ちやん(三つ)が同プールに轉落し危く溺死せんとしてゐるのを發見、直ちにプールへ飛び込んで良子ちやんを無事救助したが父中島氏は〃子供の命の恩人です〃と同君へ謝禮金を贈つたところ同君は〃自分はたゞ當然のことを行つたに過ぎません〃と頑として受取らず早々去つた、この美しい心に感激した同氏からこのほど龍山中學河野校長宛に感謝を綴つた手紙が寄せられ、校長はじめ全校生徒を感激せしめてゐる

糞尿處理に大困り

冬季衞生に備へ百萬府民は汚物の處理に大童となつてゐるが、府內馬場町では從來同町には糞尿溜が設けられ使用してゐたところ、最近道路整理のため、同糞尿溜が埋立てられてからは處理場所を失ひ一般家庭の糞尿處理問題を京城府淸掃課に申出たがいまだに處理されず、當局の急速な處理を要望してゐる

安岩、鍾岩に夫々町會

安岩、鍾岩町會がこのほど安岩町會、鍾岩町會の二ケ町會に分離された、同町內は最近になつて人口が急に激增し、このうち土幕民が大部を占めるため、一つの町會では事務の取扱上、困難を來すところから分離したもの

〃投書〃を歡迎
孔德町派出所が申告函

〃遠慮のない意見をどしく投書して下さい〃と龍山署孔德町派出所では同所前に申告函を備へた、これは從來やゝもすれば警察署へ申告したいやうな事柄が多々あつても申告を遠慮する傾向があり、これでは明朗な街の建設は出來ぬと同派出所ではこのほど申告函を考案しこれによつて愛國班員達の遠慮のない意見を聞き、不急な相談にも應じなほ同所事務の能率を擧げる點からも好都合といふ一

自轉車の盜難頻發

最近相變らず頻發する自轉車盜難は戰時下一般の物資愛護に對する無關心さを如實に示してゐるが、龍山警察署では二重鍵の使用、不完全錠前の修繕、置場所の注意など自轉車盜難防止に一層努力するやう切望してゐる

面事務檢閲

平澤郡では二十日は北面、二十四日は西炭面の面事務檢閲を施行した

街の話題
敵彈を受止めた時計

◇…奇蹟は神助です、神助は正義の人のみが享受する無限の特權です、大東亞戰爭でも澤山の奇蹟は現れました、いやあつたにちがひありません

◇…この寫眞は敵彈を二發うけた懷中時計ですが、この所有者は京城淸涼里の町總代野坂淸成さんです、過ぐる日淸役で野坂隊長の生命を救つた記念の時計ですが、わが神國日本には今も昔も變らぬ戰爭の奇蹟はあるものです【寫眞=野坂さんの奇蹟の時計】

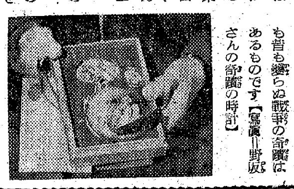

石二鳥を狙つたものとして非常に期待されてゐる

農業政策大評定

【坡州】京畿道坡州郡の農業政策は擴充戰下における農業としては幾多の缺點、餘地が殘されてゐるに鑑み坡州郡の農地再建といふべき重大問題を解決するため、近くこれが大評定を行ふことになつた、即ち郡下の營農法を見るに自然に任せた人爲的な改變なく、從つて營農的な監察のない個別的な經營狀態であり、これが現狀は國家の要請たる重農政策にも聊か齟齬するので根本の再建方法として先づ計畫的に理想を實現せしむることであるし、まだ營農を計畫化することは充分時局認識の把握を前提とするもので營農の道の普及を理想的に發揮せしむるため來月初旬頃郡における斯業の權威者と地元有識者を一堂に集めて評定を行はんとするもので効果は頗る期待されてゐる

賞金を獻金
感心な國本君

府內鍾路町國民學校四年生國本楨根君(一〇)はさる十月府下和信館で開催された帝國發明協會朝鮮支部主催の兒童生徒創案品展覽會に〃雀追ひ水車〃を出品したところ見事入選し、このほど同協會から五円の賞金を贈られたが、同君はこれを廿四日龍山署へ獻金寄託した

夜警團を組織
備あれば憂なし

防火と家庭防犯の徹底を期して仁川府內各愛國班では昨冬來防火防犯當番をつくりそれぐこれが勵行に努め來つてゐるが、今年も亦愈よ向寒歲末に當面の折柄火災盜難の頻發憂慮あり、備へあれば憂ひなしと警察當局では既報の如く一段と緊張し自衞戒を強化されるやうにと班員達の自覺と協力を要望喚起してゐるが

金谷町第一町會では卒先夜警團を組織して十二月一日から來春二月末まで夜警を實施すべく計畫準備をすゝめてゐる

增產十ケ年計畫

農村の更生化を期し農業生產が飛躍的に增進する坡州郡では道の趣旨を體し 昭和七年 以來第一次自作農地設定維持事業を實施して來たがこれは十六年度を以つて終了し大東亞戰下食糧の完遂上一段と農村の健全化が要請せらるゝに鑑み更に從來の計畫內容に一部改善を加へ本年度以來十ケ年計畫を實施し所期目的達成に邁進することになつたが

今年度もまづ廿餘戸の自作農家を創定するとともに貸付金限度も從來の六百六十円から一千百円に引上げることとなつた

大麻奉齋・火の用心
府聯盟から來月實踐の愛國班回報

銃後も戰場だとの氣魄やうやく漲り決戰態勢の實踐が力強く國民の胸を打つ十一月も最終の一旬を迎へた、國民總力京城府聯盟では愛國班回報第十一號を廿四日府內各愛國部へ夫々發付したが火災季節を迎へた昨今防火を嚴にするやう『戸毎に神棚明るい日本』と精神生活を強調してゐる

大麻奉齋 大麻は御承知の通り天照大神の大御璽であります、各戸に於てはこれを奉齋しこれを通して皇大神宮を拜し大神の神恩を感謝すると共に報本反始の至誠を籠め時局柄皇國必勝の神助を祈願するものであります、この大麻は年々更新するもので永久鎭祭の御神璽ではありませぬ、京城では京城神社に於て去る十一月七日から新たに大麻を頒布してゐます、就ては各戸洩れなく拜受して奉齋することにいたしませう、なほ暦も併せて頒布します、町會でまとめることになつてゐますからそこに申込むことにいたしませう

大大麻 金五十錢
大麻 金五錢
本曆 金五十錢
略本曆 金五錢

防火 だんく寒くなりますので煖爐、溫突、その他火器を使用することが多くなりますが火の用心に念を入れ火災を起さぬやう特に注意いたしませう、殊に夜寢る前には必ず火元火器の見まはりを忘れぬやうにしこの冬は府內から一ケ所の火災も起さぬ覺悟を堅持しませう、時局柄失火により國家資材を無駄に消耗するやうなことがあつては實に申譯ないことです、お互能く注意することにいたしませう

風呂用の燃料節約 京城中の風呂屋で一人が一杯の浴湯を節約すれば一ケ年間に八百トン以上の石炭が節約されると計算した方があります、それに家庭風呂の燃料節約を加へると更に可成りの大量になります、特に錢湯に付ては左の事項に注意いたしませう

1 お互に公德を守り他人に不快を與へぬこと
2 妄りに浴湯をけがさぬこと
3 湯の使用が殆ど濫費に等しく思はれるところもないではない、努めて使用量を少くして間に合はせること

今月の納稅 今月は國稅第三種所得稅、同個人營業稅、營業稅、府稅特別營業稅、畜犬稅等の第二期分の納期です、納期限は何れも十一月末日までです、今迄の納稅成績を見ますと滯納者は相當あるのは遺憾です、戰勝の完遂の納稅に努力しませう

半島縮刷版

〃鯖子節〃に成功
鰮節に優る調味料

【淸津】咸北水產試驗場では鰮不漁のため鰮節の製造から鯖子節の製造實驗に轉向、數ケ月鯖子節の試作に研究を注いでゐたが、この程やつと成功、味も鰮節に優るとも劣らないといふ出來榮えで鰮節代用の調味料として何等遜色はない、といふ折紙をつけられてゐる 只本年の如く鯖子の豐漁が毎年望まれないのと單價が高いため企業化は難しいが製造方法は鰮節の製造方法と同樣で鱗物を除き壓縮せずに約廿時間燻乾すればよいと

勤勞奉仕隊歸る

【大田】去月廿五日から去る十三日までの十八日間忠南大田人吉市に出征遺家族の家に勤勞奉仕を行ひ傍ら手不足の農村に勤勞奉仕を行つた忠南道青年團派遣勤勞奉仕隊一行はその後宮崎を振り出しに伊勢、京都、奈良等の聖地巡拜を終へて一ケ月振りの廿四日午前七時半無事歸田、十時から大田神社大前で解隊式を行つた

一線へ溫い慰問袋

【春川】春川青年團では年末年始を期して第一線の將兵に溫い慰問袋を送るべく管下の十六ケ所青年隊から隊員の赤誠による慰問袋を蒐集することになり、遲くとも明年一月中旬には發送すべく萬全の手配をなした

闇防止に〃この手〃

【群山】群山では六萬府民の台所に直結する青果物の闇行爲防止とこれが円滑な配給方策について研究中であつたがいよく約三百名からの行商人に『企業許可の證』(本人の寫眞入り)の證明書と『青果物小賣證』の腕章を交付したが各家庭ではこの證明書と腕章をもたないものからは絶對に買はぬやう、またこれを有するものにして不正な行爲があつた場合はその腕章の番號を記して署に申告することにした

目標貯蓄近し九十五%

【新義州】貯蓄報國の一役を擔つて農民を相手に不斷の努力を續けてゐる新義州金融組合の貯蓄熱は近く目標額百七十五萬円に對し、既に百六十九萬八千餘円を突破、九十五パーセントの好成績を見せ、明春三月の年度末までには更に大きい數字が浮かび上るものと見られてゐる

あり餘る黃海野菜

【海州】今秋の蔬菜の作柄は近年稀に見る大豐作で市場には溢る蘿蔔や大根の山を築きキムチ漬に要する調味料唐辛子、大蒜、葱等何れも道內需要を充してなほ餘りあるので咸北、平北慶南などの各道に六十萬貫を搬出しなほ京城へも六萬貫を送り出すことになつた

平澤の新穀感謝祭

【平澤】郡農會及び平澤邑共同主催で廿三日から廿七日まで五日間全國的に實施する農業報國運動に呼應して新嘗祭を下して新穀感謝祭を神祠大前において官民有志參列の下に執行した

潑剌の防護團檢閲

【開城】開城特設防護團の檢閲式は廿二日公設運動場で竹腰署長執行官となり嚴肅に執行された

まづ宮城遙拜、默禱の後檢閲式を開始したが若き團員の意氣は正に天をつくばかりきりやう、步武堂々この護りあつてこそ銃後は安かなれ、との感銘を與へて分列式、萬歲唱後、良好なる成績を收め盛大裡に終了した

平澤署講習會

【平澤】平澤署では十八日同署武道場にて平澤、安城警察の高等係、司法係、各駐在所首席を招集し京畿道高田高等課長臨席の下に富田警察部長司會にて講習會を開催した

糧穀配給組合解散

【富川】富川郡糧穀配給組合では米穀統制機構の强化に伴ひ道糧穀會社が直接生產地に出張所を開くことゝなつたので組合の解散を行ひこれが事務を道糧穀會社出張所へ引繼をやらねばならなくなつたので去る二十一日午後一時から素砂面事務所に組合員三十六名を招集、臨時總會を開き昭和十二年の創立以來の解散總會を行ひ滿場一致で原案を可決解散した

ラジオ 25日

朝 七・〇〇ー『必勝の國民鍊成』松岡國民鍊成所長2朗讀、和歌『おのこやも』ー山上憶良作ー山田耕筰▲八・〇〇今日のお知らせ▲八・二〇同(鮮語)▲九・〇〇『節米と感謝』寺尾元志▲九・三〇『母の感化』(鮮語)農谷京師敎諭(平壤)『多と子供の衞護』(鮮語)新井平南道立醫院小兒科副科長(大邱)『眼の衞生』(鮮語)齋藤振元用▲一〇・〇〇ミカンヨロコビ安田綾子▲一一・〇〇ー三年生の時間ー未定

晝 〇・三〇管絃樂、東京青年▲一・〇〇桐原儀見▲二・〇〇高學年の時間ー軍事講話『機械化部隊の話』(二)陸軍機甲本部谷中佐▲二・三〇〃乙女の眞心〃(鮮語)李俊淑▲四・三〇戰史譚『救急勝軍』(鮮語)宮本北岡國民學校長

夜 六・〇〇ーシンブン2物語『偵察機歸らず』ー海軍報道班員海野十三作ー中川正一(平壤)吹奏樂〃國民進軍歌〃他三曲崇仁商業學校吹奏樂團(鮮語)朗讀と唱歌1朗讀『小さな傳令使』2唱歌〃世紀の若人〃他五曲裡里日出公立國民學校兒童▲六・三〇『搖ぎなきドイツの銃後』大審院檢事丸才司▲七・五〇ローマよりイタリー通信▲八・〇〇農村慰安の夕(一)新日本音頭(二)浪花節▲九・〇〇宮打鈴〃他三曲(鮮語)仁原泳子ほか(四)漫才(鮮語)金珠喜李準姫(五)歌舞劇〃村の春〃澄川淸ほか▲九・四五初步國語講座

永遠の女 (29)
牧洋作 岩本正二繪
戰ひと共に (三)

軍三が歸つた後、小百合はひとりで泣いた。彼の眞心が、小百合としてわからぬ筈がなかつた。彼は內氣で遠慮が强いので、私は貴女を戀愛してゐるのですと、たゞ口に出して言はないだけの話である。それだつたならば、とうに軍三の戀情に應へる所があつたであらう。それ故彼女は意識的に冷淡に、むしろ自嘲的だつたのである。

一方軍三は、小百合の態度にがつかりした。若し、戰爭といふ大きな出來事でもなかつたならば、きつと自分自身の感情にとらはれて人生そのものまでも悲觀したかも知れなかつた。彼は如何に多難なこの時代に處さねばならぬかを自覺した。戀愛との問題は、餘りにも小さな事柄なのだ——と軍三は北支で今の瞬間にも死線してゐるであらう同じ年輩の青年たちを腦裡に描きながら思つた。

しかし、あきらめのつかない悩みを胸に抱いたまゝ、その翌日、江原道檜城郡下にある父の金山へと京城を發つた。

さあ、仕事をしよう。

仕事をすることによつて、すべてを忘れよう。

時局はいよく重大になるやうだ。

金を一匁でも餘計に掘ることによつて、御國に奉公しよう。

かう云つた想へがきれぎれに、軍三の胸をかすめ去つた。金山の事務所に着くと、先づ從業員たちを前庭に集めて、彼は父に代つて一場の訓示を試みた。軍三は張切つてゐたので、いつになく興奮口調で熱辯だつた。趣旨は、支那事變が勃發したこと、今後ますます時局は深刻になるであらうこと、生產を增大して御國に奉公すべきこと、一段と生活を自肅すべきことを、直接に感じられることがらを、そのまま分り安くぶちまけたのだつた。從業員たちは、平素無口でやさしい若主人の、突然の態度に異樣の眼をみはつた。そして、それだけに、何か知れぬただならぬ時局の重大さが、おかに感じられるやうな氣がした。

軍三は、事務所の壁に『勤勞時間中は、精一ぱい働きませう』と、『飲酒はなるべくつゝしみませう』と云つたやうな標語を書いて張つた。事實、鑛夫達の飲酒は度を、すぎるのである。軍三は日頃、それを痛感してゐたので、まづ先にそれを書いて張つたのだつた。

今まで軍三は、坑の中には餘り入らなかつた。技術者としての學問も、その方面の擔當を父から命じられてゐたのだが、要するに『お坊つちやん』の域を多く出なかつたのである。しかし、鑛夫と共に、坑道りで金鑛をみつけ、そして掘り出さねば、技術者としても、事業家としても不徹底だと思ひ始めた。かういふ覺悟が出來たのも、戰爭といふものが惡業をなしたのである。彼は毎日、カンテラを提げて、坑の中に入りびたりの熱心さだつた。金鑛の性質、その發展ぶり並に見透し等、細心の注意を以つて觀察し檢討して、表に記錄して行つた。かうした或る日のことである。彼は第三番坑の地下數百尺の所までひとりで入つた。カンテラの灯がゆらくと搖れる度に、彼の黑い影が幽靈のやうに、怪奇なおどりをとつた。所が或る箇所に至つて、灯はだんく衰えてしまつた。油がきれたのである。彼は一步も動けなくなつた。ありつたけのマッチをすり、聲を限りに人を呼んだが、それは無氣味なこだまとなつて消え去つた。まつくら闇の中で軍三は死を覺悟した。それでもしめつぽい土の上に、どつかと腰を下した。

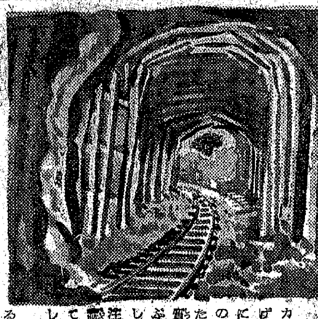

新刊紹介

『新時代』(十一月號)『生產力增强運動と半島』社說、其他時事解說、讀物小說等(五十錢、京城鍾路二ノ八六、新時代社)

新女性ホルモン
更年期障碍 婦人神經衰弱に
生理不順 乳汁不足 皮膚荒燥 腰痛肩凝
射注・劑錠
シロス
株式會社 製造發賣元 研究所
稻畑産業品

十一月一日抽籤
戰時債券當籤番號表 (其ノ一)
番號表中太字ハ同別、孤括內ハ割增等級竝金額
(大藏省・日本勸業銀行發表)

國債券特別報 2 (壹百圓)

95781	(壹圓)	111	758	1061	1135	1333	1418	1673	1762
1809	1931	2129	2135	2211	2313	2610	2629	2676	3460
3559	3639	4031	4297	4657	5508	5613	5741	5747	5930
5957	6262	6693	6762	6988	7278	7509	7516	7613	7768
7992	8077	8246	8349	8624	8639	9193	9274	9283	9331
9489	9527	9648	9681	9828	9850	10073	10124	10173	10271
10395	10417	11438	11479	11510	11573	11614	11889	12001	12124
12432	12600	12712	12769	12927	13021	13237	13323	13337	14261

14489	14704	14984	15128	15329	15507	15720	15869	16030	16495	16586	16799	17081	17125	17357	17758	18213	18260	18326	18711	18812	18860
19002	19218	19322	19595	19809	20533	20585	20701	20721	20990	21102	21168	21345	21504	21553	21627	21633	21690	21806	21905	21927	22036
22056	22117	22338	22793	23031	23054	23130	23330	23651	23774	23834	24030	24164	24281	24612	25657	25801	26080	26194	26302	26315	26382
26528	26724	26891	27057	27688	27786	27950	28000	28078	28129	28176	28193	28220	28269	28274	28402	28461	28871	28923	28925	28978	29059
29069	29158	29642	29726	30010	30184	30188	30244	30293	30316	30528	30835	31382	31593	31742	32024	32175	32573	33088	33122	33132	33380
33381	33411	33499	33891	33947	33986	34001	34091	34108	34109	34261	34316	34373	34550	34593	34823	34936	34946	34957	35169	35189	35225
35242	35337	35363	35582	35810	35901	36038	36077	36356	36625	36650	36652	36681	36689	36703	36718	36737	36886	37090	37132	37139	37164
37313	37500	37529	37643	37721	37792	37847	38403	38497	38649	38708	39011	39128	39134	39187	39288	39403	39699	40167	40565	40997	41023
41070	41386	41528	41762	41778	41907	42051	42356	42525	42638	42768	42910	42998	43032	43161	43391	43525	44016	44062	44095	44240	44524
44607	44721	44799	45031	45116	45444	45622	45658	45668	45839	45889	46016	46244	46275	46994	47247	47364	47670	47786	47887	48000	48390
48391	48483	48497	48507	48586	48727	48733	48786	49276	49934	50560	50707	51111	51120	51129	51398	51509	51744	51875	51950	52572	52613
52761	52795	52894	53062	53112	53246	53255	53376	53734	53828	53855	53963	54329	54366	54514	54535	54565	54612	54900	55287	55491	55583
55896	56148	56296	56845	57829	57843	57901	58323	58339	58431	58698	58743	58876	59032	59294	59333	59369	59433	59470	59673	59747	60328
60438	60645	60804	61035	61369	61378	61685	61701	61787	61842	61861	61965	62022	62174	62194	62271	62377	62940	62948	62966	63019	63051
63625	63773	63981	64018	64180	64211	64239	64286	65107	65214	65347	65370	65430	65568	65727	65778	65798	65882	65983	66287	66580	67175
67192	67361	67430	67450	67623	67717	67864	67896	68049	68140	68201	68340	68343	68437	68963	69323	69559	69816	69854	69885	69929	70030
70034	70280	70335	70557	70770	70914	71018	71054	71220	71411	71622	71711	71800	71927	71934	72193	72200	72396	72411	72444	72544	72783
72919	73025	73327	73402	73434	73745	73787	73790	73800	73830	73956	74901	75523	75586	75891	76145	76379	76511	76577	76621	76757	76768
76992	77042	77357	77383	77557	77701	77806	77898	78000	78101	78445	78572	78861	79624	80151	80389	80459	80588	80926	81470	81498	81506
81787	81822	82135	82172	82336	82701	83226	83263	83365	83392	83481	83811	83908	84000	84038	84593	84668	84954	84990	85295	85608	85780
85791	85902	86412	86418	86577	86924	86952	87137	87239	87372	87399	87584	87625	87743	88248	88372	88437	88556	88604	88710	88732	88759
89466	89660	89941	89996	90075	90193	90314	90450	90513	90543	90677	90970	91585	91618	91814	91894	91991	92598	92834	93079	93296	93562
93600	93621	93751	93767	93987	94017	94247	94303	94399	94543	94947	95085	95091	95217	95218	95283	95393	95464	95542	96204	96263	96410
97170	97223	97340	97607	97686	97695	97967	98005	98012	98371	98285	99298	99561	99607	99688	99809						
6	7	(五百圓)	63654	(五拾圓)	1825	62898	87256	89512	(五圓)	7645	10261	20825	22837	23264	32298	34173	36973	41959			
62699	64003	70354	80086	84280	87096	89215	89392	91651	91708	97976	(壹圓)	14	26	27	48	107	128	135	148	152	253
254	303	324	327	330	349	350	352	353	380	385	463	466	480	494	508	568	612	623	640	643	653
664	674	729	731	740	837	843	874	893	894	900	959	966	985	1037	1062	1071	1079	1082	1113	1121	1122
1131	1235	1260	1355	1357	1402	1404	1411	1423	1451	1504	1527	1581	1587	1605	1609	1615	1644	1686	1734	1749	

(其ノ二ヘ續く)

第壹回決算公告 (昭和十七年九月三十日現在)

公示催告 昭和十七年民申第二五四五號

第七期決算公告 昭和拾七年九月參拾日現在 仁川石炭作業株式會社

盜難廣告 朝鮮中央電機製作所

タイプ印書引受 金光鎭善

月やく とゞこうりお困りの方や御心配の人 中尾本家

胃腸カタルに 高單位ビタミンB複合劑 スタウト錠 特有の細胞賦活作用により衰弱した胃腸機能の自然治癒力を增强す 適應症 胃カタル・腸カタル 胃弱・胃酸過多症 常習便秘・脚氣 病後衰弱・發育不全 定價 一圓卅錢・粉末一圓卅錢・小兒用一圓六〇錢 森永藥品株式會社

中古長靴及優秀捲下靴 ◎軍隊捲下 茶利靴特賣 十八圓七〇 十六圓八〇 大人長靴一足 四圓二十錢 小人長靴一足 二圓 茶利編上靴 名古屋共益社

健康に保溫に 溫まるからだ 六一〇ハップ 逞しい體力と氣力!この溫浴で……生む! 全國各藥店にあり

靴を丈夫にする サンエッチ靴クリーム

古着 / タイピスト / 花柳病專門 / 看護 / 引越荷物運送專門 / 京日案內 / 案內料金 / 京日案內廣告 / ピアノ / 琴、三絃、師匠 / 好生醫院 / 城北病院 / 公示催告 / タイピスト / 女中 / 看護 / 貸宅 / 讓品 / 女子 / 貸間 / 藥劑 / 貸間 / 借間 / 貸家 / 求工場 / 女中 / 貸家 / 社員採用 / 投資者を求む / 醫院讓渡 / 女子事務員採用 / レイボルド會社京城駐在員事務所 / 貸家を求む / タイピスト採用 / 朝鮮タイヤ工業 / 採用 安田銀行京城支店

桃花劇場 明け行く人生 主なき小舟
浪花館 ニュース 文化映畫 大都會 羅生門
大陸劇場 日本ニュース 鉄壁の國防產業 西遊記 想ひ出の圓舞曲
京劇 日本ニュース 勝利への淸算 磯川兵助功名噺
城寶 ニュース 勝利の生產 磯川兵助
和信映畫館 日本ニュース 笑ひの快速隊
東洋劇場 青春座 山風 府民館
城南劇場 日本ニュース 文化映畫 劍術 ベルカン電擊戰 母は死なず
中央劇場 日本ニュース 文化映畫 バルカン電擊戰 母は死なず
若劇 ニュース 船を造らう 歌ふ狸御殿
喜樂館 日本ニュース 潛水艦 山吹猫 西遊記
京劇文化劇場 日本紙の驚異 ホームグラフ 見えない氣流 スパイ擊滅 南氷洋 日本ニュース
京鍾路文化劇場 燃料と科學 家光と彥左
朝日座 爆笑萬歲大會
明治座 船を造らう ニュース 東洋の凱歌 歌ふ狸御殿
新富座 ニュース 文化映畫 楊子江 空征かば

夕刊 京城日報

警察部長會議開く

道義朝鮮の確立に挺身 民衆信頼の中心標徴たれ 小磯總督、烈々の訓示

小磯總督着任後初の警察部長會議は廿四日午前九時半から總督府第一會議室において丹下警務局長統裁の下に小磯總督、田中政務總監臨席、本府各局長、増永高等法院檢事長、警務局各課長列席の上開催、國民儀禮の後小磯總督より國體本義の透徹、道義朝鮮の確立、警察官の教養、指導監督を特に强調するとゝもに戰時下における警察官の重大使命を諄々と説き、さらに現下の食糧對策、徴兵準備に對し警察官より全幅の努力を傾けるべきことを烈々たる語調をもつて約一時間半に亘り訓示を行つた、次いで總監訓示に關聯き丹下警務局長より時局下警察官の責務につき極めて詳細なる演述があり、各課長からそれ〴〵指示事項の説明があつて正午一回休憩、午後は引續き第一會議室において打合せを行ひ廿五日午前中で會議を終了した

總督訓示

今般乏しきを以て大命を拜し、朝鮮統理の重任に膺り、茲に戰時下半島の治安確保に任ずる諸官の會同に際し親しく所懷を述ぶるの機會を得ましたことは本總督の欣幸とする所であります

朝鮮統理のため本總督が施政に臨む態度方針に關しては、就任當初の諭告及び両度の道知事會議其の他の機會に於て屢々所信を披瀝せる所に基き諸官は既に之を承知し、着々實行に移されつゝあるを信じて疑ひませぬ、然しながら爾來約半歳親しく施政運行の實態を觀察するに、各職域における諸官克く本總督の足らざるを補けつゝ勤務に一段精勵奮勵的風向の昂揚し來れるは感謝に堪へざる所でありますが、尚未だ所期の域に達せざる憾尠くありませぬ、而して半島における警察の任務は統治上特に重大なる地位を占むる機構に鑑み、此の機會に於て以下諸官の留意を促さんとするものであります

抑々大東亞戰爭に有終の美果を收めて肇國の宏謨を完全に翼贊し奉らんが爲には、一億國民總國的總力を結集して戰力の增强、勝利の把握に邁進することが當面の急務でなければなりませぬ、本總督がその施政の初に於て、皇國運營の一翼たる半島同胞が國體本義の透徹を基調とする道義朝鮮の確立を期し由つて以て兵站的行進に就くの要切なるべきを强調せる所以も亦實に茲に存するのであります而も之を國内民衆に求めんが爲にはその指導者たる官吏に於て自ら率先、研鑽以て率先垂範、衆を導くの熱情がなければなりませぬ、就中居常民衆の生活に親炙しその一擧手一投足の微も直ちに民衆の利害休戚に至大の關係を波及する警察官においで特に自省を加へ、毅然として民衆信賴の中心的標徴たるべきことが必要であります、卽ち警察官たる者は[illegible]の間なほかつ皇道に生き[illegible]天皇陛下の警察官なりとの信念を堅持するとともに、綱紀を振肅し犧牲的奉公精神の昂揚と業務能力の向上とを圖り以て名實ともに民衆の師表を以て任ぜねばなりませぬ

綱紀は實に警察の命脈であります、綱紀なくして徒らに職權のみを恃む警察官はこれを畏怖するだに嫌忌たらざるを得ませぬ、最近警察官の公私の間に處する實情を考察するに、その多くは克く事態の眞相を認識し、その負荷せる使命の重大なるを自覺し、職務奉公の赤誠を捧げつゝあるを見、その高潔なる至誠なる衷心洵に感に堪へぬものがありますが、中には權勢に傲りて或は天下の公器たる警察權能を私的感情の報復に濫用し或は經濟警察の分野擴大に伴ひ人によりて敢て腐敗を附し、甚だしきは自ら私利を圖み當に警察の威信を失墜するに止まらず遂には世道人心を紊亂するが如き者決して少しとせざることは誠に遺憾とする所であります、由來警察の職司が民衆の非違を糺弾し、公安を保持すべきものたる本質に鑑み綱紀を振肅すべきことは本總督の最も關心を有する處であります

諸官は宜しく半島警察の現實に對して周到なる省察を加へ、満腔自ら守ると共に、部下職員の指導監督を嚴にし苟くも非行ある者に對しては寸毫假借する所なく斷乎たる處斷を以てこれに臨み、徹底的に部内を肅正淨化せられんことを强力に要望するものであります、一刻も速かに肅正を要することは贅言を要しませぬ、然しながら翻つて顧ふに之一は我々局にある者の之等非違者に對し教へざるの罪であり、警察官不斷の錬成足らざる結果に外なりませぬ、而してこれを教導しこれを錬成するの途は、人格の陶冶と國體精神の涵養を第一義とし、これに加ふるに警察各般の實務に精通せしむると共にその能力を向上せしむることが緊切であります、これがためには中央地方における現在の教養機關の擴充强化を圖るの要あるは勿論でありますが、警察實務服行の間における[illegible]指導なくしては警察機能の發揮は到底その完璧を期し得ないのであります

特に世相の變轉日に新なる現下の時局に鑑みては、警察の運營を適正ならしめんがためには、一定期間の教養訓練の如きは寧ろ補足的方法と看ふべきでありまして、眞の錬成は行住坐臥の間に[illegible]ある者の間斷なき努力によつて初めて克くこれを達成し得るのであります、最近の警察事犯に之を觀ても精神の弛緩に基因するもの其の多きを占め、又實務能力の缺如より或は處分の適正を誤り或は執行務の常軌を逸する等の事例少しと致しませぬ、これ皆警察教養の足らざるを雄辯に物語るものでありまして各位に對し[illegible]要す次第であります、なほ戰時下警察の當面する事務は眞に多岐に亘りますが故に以下當面特に緊要なると思惟する時務につき所信を致します

警備體制の强化

戰時に於ける警察の警備態勢はこれを擴充する人的要素と其の裝備とを兩輪とし、其の運營の如何にかゝる爲、其の編制と運用を重點主義的に刷新し計畫して以て緊急事態の發生に對し適應的に警備力を集中し得る如く準備することが必要であります、故に諸官は決して目前の平穩なる現狀に狃れ[illegible]ることなく、已に策定せる警備計畫に對し其の時々の情勢に應じて適時修正を加へ、[illegible]體制を整備し[illegible]と共に各種警備機關の訓練及びこれが装備の充實等に關しても各地方の實情に應じて新たなる工夫を加へこれが强化を期せられんことを切望します

治安の確保

鮮内の治安狀況を概觀するに各位の指導取締其の宜しきを得て概ね平靜裡に推移しつゝありますは眞に同慶に堪へませぬ、然し乍ら表裏一切に亘り仔細に之を檢討すれば、時局の長期化に伴ひ民心動もすれば[illegible]に流れ[illegible]を許さす[illegible]でありますが、[illegible]の根源を探究すれば其の[illegible]によるものと認めらるる所謂[illegible]であります、隨つて之を匡救するの途は[illegible]國體の本義に徹し道義に立脚して[illegible]を堅持して、[illegible]不逞思想等に對しては[illegible]のみを以てしては此の[illegible]を阻むこと[illegible]のでありますが、特に力を民心の[illegible]、寸毫の動搖あらしめず以て北方[illegible]の重任を[illegible]せられたいのであります

防空

半島防空に關しては各位不斷の努力により[illegible]必要なる諸般の施設[illegible]は實に意を強くする所であります、然し乍ら未だ[illegible]完璧成れりとなすは思はざるも甚だしと謂ふべきであります、殊に近時動もすれば[illegible]となし、[illegible]の情報に徹しまするに米英、就中米國は國民の[illegible]し、我日本に對する空襲を企圖しあるが如く、從て之に對して[illegible]の防空態勢の[illegible]であります、[illegible]

經濟警察

半島經濟統制の現狀を通觀するに經濟事犯は[illegible]の傾向を辿りつゝありますが、國民の一部には尚私利私慾に[illegible]、殊に[illegible]生活必需物資の流入[illegible]であります、經濟に關する各般の統制は[illegible]近代戰爭の勝敗を[illegible]であります[illegible]

報道宣傳機關の指導

朝鮮における新聞、出版物、ラジオ、映畫、演劇等報道宣傳機關が[illegible]の現狀に鑑み[illegible]と共に[illegible]國民の[illegible]を[illegible]し[illegible]ますことは[illegible]であります[illegible]

國民體位の向上

[illegible]他の疾病の増加、出生率の低下、乳児死亡率の増加等眞に憂慮すべき狀態を示し、就中結核は有爲の生産年齢層を蝕み銃後活動力は固より直接戰力に少からざる影響を及ぼしつゝあるのでありましてこれが豫防撲滅は銃下の急務とする所であります、しかして朝鮮における本病蔓延の状態は内地以上の高率を示しつゝあると共に、歐洲大戰の先例に徴するも戰爭は本病の跳梁に好條件を與ふるものでありますが故に、これが根本的豫防對策に[illegible]以て將に國防の重責に負荷せんとする半島青年の體位を向上せしむると共に銃後朝鮮の活動力增强を圖られんことを切望します

以上の數項は警察として掲げて特に留意すべき重點でありますが、更に現下重要課題として諸官に徹底の努力を要望すべき案件は食糧對策と徴兵制施行準備であります、本年端境期における雜穀の輸移入意の如くならざりしのみならず、本年度の大旱魃と水害とは民心を[illegible]したが各位の適切なる措置により何事もなく無事經過し得ましたことは[illegible]と共に深く諸官の勞を多とするものであります、然るに本十八米穀年度は過般の道知事會議においてこれが對策を[illegible]たるが如く、昨年に比し相當の減收を免れざりしと豫想外よりの[illegible]亦甚しく困難なる事態にあるため、本米穀年度における食糧事情は一層の困難を豫想せられます、然しながらこれが對策に關しては本府においても各道と共に萬全を期しつゝありますが、これが円滑なる實行を期するため諸官も亦關係機關と密接なる連絡を保ち米穀の供出、配給の適正、消費規正等各般に亘り全面的に協力し以て警察治安確保上[illegible]の間隙なきを期せられたいのであります

次に朝鮮同胞に對する徴兵制度施行準備に關しては[illegible]道知事會議に[illegible]本總督の所見を開陳しこれが目的達成に遺憾なきを要望して置きましたから、その詳細においては茲に再び繰返しませんが朝鮮同胞に對する徴兵制の施行は[illegible]聖旨に基く施政必然の歸結であり、本制度實施成果の良否こそ半島同胞が名實共に眞の皇國臣民として[illegible]大東亞共榮圏の指導中核たるの[illegible]を荷負し得るや否や、半島民永遠の運命を決すべき劃期的重要事實を有することは茲に改めていふを要しませぬ、隨て之が施行準備の萬全を期するためには其の施策の具體化に努力しつゝあるのでありますが、其の施策の[illegible]多岐に亘り之が實行上警察の力に俟つ所極めて大なるものがあるのであります

殊に警察は將來兵事行政の[illegible]實務を負荷すべき立場に置かるるものと豫想致しますので警察の本制度に對する關心と努力の如何は直に本制度成否の鍵を握るものと謂ふも過言ではないのであります、故に各位は慎重なる考慮と[illegible]なる準備を以て之に臨み、關係機關と相協力し各般の準備に全幅の協力を傾注せられんことを切望します、之を要するに警察本然の任務は治安の確保に在ることは勿論でありますが、然し乍ら治安の確保は凡て施政進展の根基たると同時に又凡ての施政が円滑に進展しつゝある状態を前提とせずして治安の確保は之を望むこと不可能であります、故に[illegible]

[illegible]殊に戰時における警察の[illegible]は夙に[illegible]の推進力としてその[illegible]せる實[illegible]して、今後における戰時下朝鮮の統治においても亦警察の力に俟つ所極めて大なるものありと信ずるのであります、惟ふに諸官は宜しく[illegible]の大本に徹し、地下百尺の礎石たるべき自家の本分に鑑み[illegible]警察本然の[illegible]を發揮しつゝ、[illegible]朝鮮統治の本義を[illegible]し、[illegible]と緊密に[illegible]以て諸官の部下と共に、道義朝鮮確立に邁進せられんことを切望してやまぬのであります

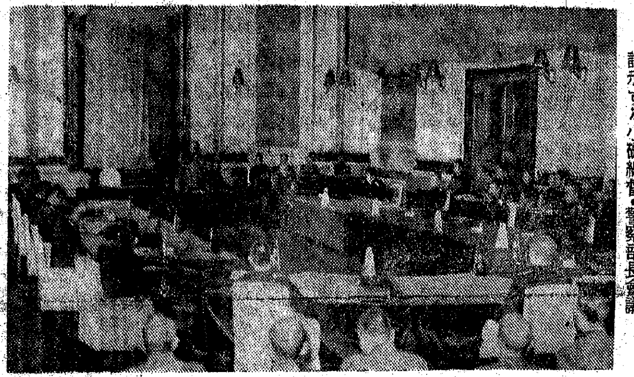

訓示する小磯總督・警察部長會議

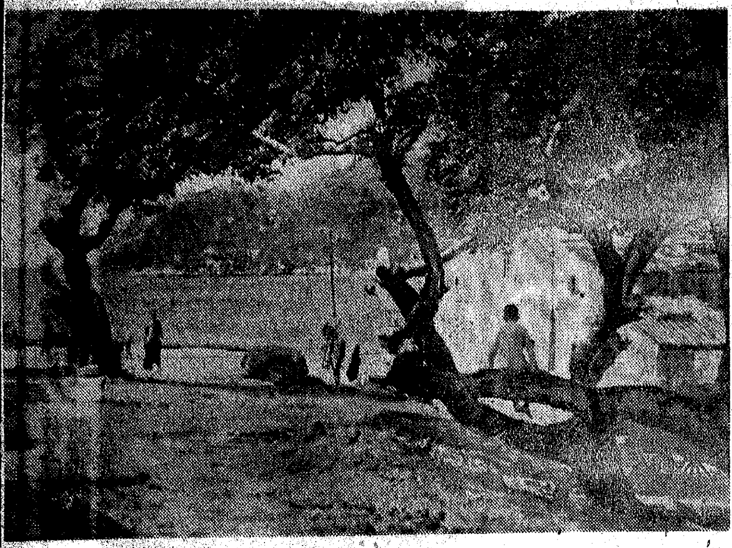

赤柱半島(香港)

[illegible]取の上に奇しくも妖しい文化の花を咲かせ、支那民族を限りなく[illegible]に誘つて来たその[illegible]港、大東亞戰爭勃發するや帝國[illegible]一[illegible]と此の地を[illegible]し、[illegible]の東洋より[illegible]の爪牙に生物といふ生物をすべての[illegible]を否定して止まなかつた香港、ここにも今や[illegible]が[illegible]りつつあつた[illegible]、一年前の[illegible]い新生の息吹きがへつてきたのである、すなはち[illegible]を主人の誇りを一年の[illegible]の下に[illegible]として[illegible]がら……[illegible]赤柱半島の[illegible]

東部ジャワ 二大河氾濫

【バタビヤ廿三日同盟】廿三日東部ジャワの二大河ソロ河およびブランタス河は本月中旬より豪雨のため氾濫が大きいので軍政監部では關係者を現地に派遣し被害調査中

伊空軍活躍

【ローマ廿三日同盟】伊軍司令部發表=一、伊爆撃機隊はアルジェー港に碇泊中の敵船舶を爆撃、一隻を撃沈、多數を破壞した、一方雷撃機隊はその後さらに同港を爆撃して大型貨物船二隻以上を撃沈した

二、獨空軍は佛領諸港に碇泊する敵船舶を爆撃して多數を炎上せしめるとともに敵飛行場を爆撃して敵機十七機を破壞した

一、伊空軍は地中海を航行中の英護送船團を攻撃して大型貨物船一隻ならびに軍艦一隻に魚雷を命中せしめた

鮮銀の機構改革 京城、東京兩總裁席を廢止

朝鮮銀行では事業の擴大業務の增加にも拘らず從來の機構をその儘でこれに[illegible]し來つたが更に内外諸情勢の變化に即應する爲かたがた行務簡素化を織込んで茲に機構整備を行ふこととなり、廿四日附をもつて職制改正を實施した、卽ち從來の京城、東京兩總裁席を廢止し本部機構として左の通り京城に一室七部十課、東京に一室三部三課、北京に一室を設置した

◇京城=祕書室、人事部(人事課、厚生課)檢查部、業務部(第一課、第二課)計理部(計算課、國庫課、發行課)調査部、庶務部(庶務課、營繕課、地金課)

◇東京=東京總務部、東京調查部(總務課、文書課)東京部、東京支店總務部

◇北京=北京理事室

しかして右職制改正の要點は次の通りであると

(一)内地、支那、その他海外關係業務を東京所在本部の所管範圍内に置き、朝鮮、滿洲(關東州を含む)關係業務お[illegible]統制に關する業務など[illegible]所在本部の所管範圍に置く原則の下に業務分野を劃定したこと

(二)從來の課制を部制とし本部機構の整備統合を圖つたこと

(三)東亞共榮圏建設の新情勢に對應する外國爲替課を東京部としたこと。

なほ右に伴ひ人事異動を左の通り發表した

(祕書課長)細田精十郎祕書室勤務(人事課長)福根次郎人事部長(檢查課長)中村直次檢查部長(支店課長)吉谷吉藏業務部長(上海支店)德地屋初之進計理部長(調查課長)澁谷恒治調查部長(平壤支配人)瀨戶誠庶務部長(本店支配人)木村勝與本店支配人(總務課長)坪井信一東京總務部長(外國爲替課長)三宅一郎東京部長(東京課長)野坂直久東京調查部長(青島支配人)武藤武二上海支配人(計算課長)井本悅郎青島支配人(群山支配人)馬場秀雄平壤支配人(東京支店)安達正雄群山支配人(部長)福根次郎人事課長事務取扱(京城參事)安藤直明人事厚生課長(課長代理)南部晴光業務一課長(北京支店)湯淺賢則業務二課長(本店)古川乾治計理計算課長(國庫課長)前橋義雄國庫課長(部長)發行課長事務取扱德地屋初之進(庶務課長)庶務課長菊田堅吉(本店技師)營繕課長三宅喜代治(本店技師)地金課長原口規矩男(東京部長)東京總務課長坪井信一(祕書役)東京文書課長小林維吉(調查課)調查部次長柴原正一(外國爲替課)東京部次長永野壽

ガフサ地帶占據

【ベルリン二十三日同盟】チュニジア國境地帶のガフサ地帶は廿日までにネーリング將軍麾下の獨伊軍の掌中に歸してゐたが廿三日更に右地帶を占據した

佛叛亂軍つひに降伏

【ベルリン廿三日同盟】ノグス將軍麾下の佛軍叛亂部隊は數日來米軍の指揮下にチュニジア國境地帶の山岳地帶に陣地を構築してゐたが廿三日獨軍先鋒部隊が陣地を攻擊すると同時に忽ちにして白旗を揭げ降伏した

英戰車集團爆擊

【ベルリン廿三日同盟】獨軍司令部廿三日發表=

東部戰線 一、スターリングラード市南方ならびにドン河彎曲部において獨軍ならびにルーマニヤ軍部隊は强力な空軍の支援を得て熾烈な防禦戰を展開してゐる

一、中部地區においては一時的天候の回復を利し獨爆擊機隊ならびに急降下爆擊機隊は敵補給線ならびに兵舍を爆擊した

一、イルメン湖東南において赤軍部隊は戰車隊の支援のもとに繰返し攻擊し來つたが獨軍はこれを擊退した

北阿戰線 一、アゲダビヤ地區において獨軍は機動作戰地に侵入し來つた强力な英軍戰車部隊を擊退した

一、獨軍はキレナイカにおいて敵戰車集團、自動車部隊ならびに兵舍を爆擊、甚大な損害を與へた

一、アルジェリー沖合において獨爆擊機隊は廿二日夜七千トンの敵貨物船を一隻炎上せしめるとともに驅逐艦、大型貨物船一隻を大破した、一方北阿沿岸の港灣施設ならびに敵飛行場も獨空軍の反復爆撃を受けた

武器取上げ 米北阿軍司令官布告

【ビシー廿二日同盟】アバス報道によればアメリカ北阿軍司令官マックスウェルは二十一日ラジオをもつて占領地一般住民に對し次の如く命令を布告したと傳へられる

一、一般市民にしてその武器を所有するものは十一月廿五日までにその武器一切をアメリカ軍兵[illegible]站部乃至は所轄市長にまで提出すべし

一、アメリカ警備隊[illegible]官吏乃至は[illegible]任務遂行上武器携帶を必要とするものにはこれを許可する

右命令に違反せるものは軍法會議に附す

佛領ギアナ中立維持か

【リスボン廿三日同盟】アメリカ國務省代表と佛領西印度諸島高等辨務官ロベール提督との間に廿二日締結を見た新協定については内容が極祕に附されてゐるため詳細は判明しないが、イギリス系ニューヨーク電が二十二日報ずるところによれば右は佛領西印度諸島および佛領ギアナ(南米)の中立維持ならびにフランス本國政府との關係斷絶に關するものと見られる

時の錄音

生擴第一線の産業戰士に輝く勤勞報國功勳章を制定。

×

武人の金鵄勳章にも比すべき最高の榮譽だ。

×

國家の興隆に第一線も第二線も、銃前、銃後もない。

×

この光榮に報ゆるものはたゞ勤勞、勤勞あるのみ。

×

本府のお膝々、その生擴第一線に陣頭指揮の[illegible]。

×

[illegible]なる役人の視察に終らぬやう願ひ度い。

×

[illegible]道を續けて全鮮行脚の今泉定助先生[illegible]マイクに立つ。

×

皇道に[illegible]る神ながらの道を[illegible]け。

消息

◇横井實治氏(本府土木課長)廿四日『あかつき』で歸城

◇永井研三氏(總督府[illegible]課長)廿五日歸城の豫定

◇松原純一氏(朝銀總裁)東上中廿七日『あかつき』で歸城

◇矢島杉造氏(朝鮮米穀市場社長)廿四日『のぞみ』で新京へ出張

時計の修理は 田中時計店 京城本町二丁目

農大講義錄 改訂版 新學期
農大農學講座 農大農業講義 農大拓殖講義
內容見本無料進呈 ハガキデスグ申込メ
東京市澁谷區常盤松農大內 東京農業大學刊行會

IKF ローラー ボール ベアリング 在庫豊富
各種ベアリング專門販賣
旭興業株式會社京城營業所 電話本局(2)2347

變調劑 ヒラタヘモゲン
結核 心臟疾患 尿意頻數 精力減退 夜尿症
發賣元 東京市神田區 堀内伊太郎 振替口座東京一六一〇番

科學的に信頼される ビタミンAD劑
ハリバ
增産に…… 不屈の体力を
決戰下…逞ましい增産譜力の確保には、特に大量のビタミンAとDが要る。缺かさずハリバを連用し呼吸器を强め、激務にめげぬ體力を蓄積すること
ご家庭用に

ペナタ
女性強壯!
新配合 强力ホルモン
エスチモン
内服で效果正確……女性ホルモンの缺乏に基く…更年期障碍、生理變調…の治療に用ひて、内服で正確强力な卵胞ホルモン作用を發揮!その效果の發現速きを賞讃される。
株式會社 田邊五兵衞商店

パピリオ
クレーム三種、粉白粉十二色、紅十二色、口紅八色

下痢 食當り なら 一任あれ
活性炭素の外へ運び出す特性を持つてゐますから、[illegible]海棠吸着作用を活用した本劑は、下痢[illegible]止めて、腸内の毒素をキレイに[illegible]して缺くことの出來ぬものとされて居ります。今では一般家庭の常備藥
下痢・食當り 腹張・澁り腹 腸内異常醱酵 便秘・もたれ 胸やけ・二日醉
五〇錢 一圓
全國有名藥店及びホシチエーンストアにあり
消化整腸 チャコール
東京 星製藥株式會社

報恩必勝の祈り

けふ神宮で新穀感謝祭

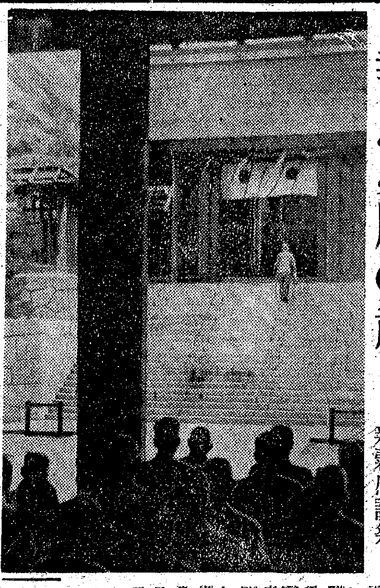

新穀に無限の感謝を捧げて大東亞戰を勝ち拔かうと半島を擧げて奧懲の廿四日新嘗感謝日午前十時から朝鮮神宮大前で國民總力朝鮮聯盟、京畿道聯盟、京城府聯盟及び朝鮮農會、京畿道農會主催の新穀感謝祭を執行、波田總務局長、高京畿道知事、古市京城府尹、林朝鮮農會長ほか關係職員、各町代表大日本婦人會代表等二百名參列、修祓、獻饌、竹島權宮司祝詞奏上、波田總長、高知事、古市府尹、林會長ほか各關係代表者順次玉串を奉奠心からなる新穀感謝と鄕米報國を神前に誓ひ同十時五十分滯りなく式を閉ぢた【寫眞＝感謝祭】

靈峯を截る 白頭山展開く

アリナレと共に晨で名高い白頭山を本年七月廿三日から八月七日まで十六日間に亘つて、朝鮮體育振興會が組織した七十餘名の登行隊の鍊成と學究とによつて持ち歸られた貴重なる收穫の『白頭山を科學する展覽會』は、既報の通り廿四日から京城丁子屋四階催場を會場として開かれた、主催側の朝鮮體育振興會、朝鮮報道寫眞協會および後援者側京城日報、毎日新報朝鮮科學普及會の一體となつた企畫の中に解剖された靈山の全貌は一堂に展示され、開展第一日からすでに來觀者を感興せしめ、正面に飾られた八枚續きの白頭山天池大寫眞、二枚續きの蓋馬高原寫眞など先づ目をみはらせる、また展示內容に至つて植物班、岩石班、地質班、氣象班、動物班と遺憾なく山の生態を寫へ最後に登行日記を十四枚の寫眞に現して興味深く展示をなし全展示、悉く科學のメスを揮して時局下、國防、産業の面に亘る仔細なる學究の素晴らしさを誇示してゐる、さうして文化班は足立源一郎畫伯の『天池を描く』油繪と同祖同根の故實に明瞭な回答を與へる素盞鳴尊の大陸經綸の御事跡を顯へた嶽嶺の位置を示す寫眞、地圖など【寫眞＝白頭山を科學する展覽會】

生れ變つた氣持で

聯盟十二月の實踐事項決る

增產 貯金

十二月八日——何んといふ偉いなる日であらう、一億國民が全身これ正義の聯魂に燃え立つた血と感激の日である、あれから一年、帝國は赫々たる戰果の下、鬼畜米英を足許に踏みつぶして大東亞戰爭一周年記念日を間近かに迎へるのである〝御民われ生ける〟の歡喜に燃える歷史的なこの十二月を迎へて總力聯盟ではこれが〝十二月實踐事項〟に對し愼重策を練つてゐたが、廿四日左の如く決定した、かくて來る十二月は左の實踐事項とともに大東亞戰一周年記念强調要項である軍人援護、生產擴充、貯蓄を包含して二千四百萬總起ちとなつて決意を新たにして實踐躬行、生れ變つた氣持で聖戰あくまで勝ちぬくの態勢をいよいよ確立させるのである

一、生れ變つた氣持になつて戰爭生活を强めませう、大東亞戰爭が始まつて滿一年、戰爭は勝利の連續です、然し我々が銃後で喜ぶ戰果の蔭には兵隊さんの命を捧げた御奉公があります、徒らに戰勝に醉つてうかうかしては居られません、戰爭は全くこれからです、開戰一周年の今日只今から生れ變つた氣持になつて戰爭に勝つ爲の生活を强めませう

二、增產に努めませう 戰爭に勝つため物を澤山つくり又これを大切にすることは我々がやらねばならぬ最も大事な務であります、銃後も戰場です、一層の決意を以て增產に努めませう

三、貯金を致しませう 增產と共に我々がしなければならぬ大事な務は貯金です、我々のする此の貯金が彈丸や飛行機、軍艦其の他の軍需品となつて我々に代り英米擊滅の御奉公をしてゐる事を忘れずに年末に際して今迄よりもつともつと貯金を致しませう

國兵の意氣示す

〝鎭台さん〟を語る保田翁

【熊本三角電話】大東亞戰下一入意義深く迎へる徵兵令發布七十周年記念日を前に同令が施行されて四年目の明治九年、時の熊本鎭台に入營して薩摩の士族軍と奮戰敢鬪したといふ西南の役從軍兵だつた一人の生存者で今は熊本縣三角町に悠々自適する保田萬喜翁(八七)は皇軍精華の礎成つた日を回想しながら『鎭台さん』と呼ばれた頃を想起するのだつた

今日西南の役生存者は皆物故し元氣なのは私一人だが、西南の役は薩摩の武士階級に對し一般民間から集めた徵兵者をもつて對抗したといふ國民皆兵の試金石であり士族連中には百姓町人の伜どもに鐵砲をもたせても戰ひは出來まいと多寡をくくつてゐたものが多かつたので我々一同薩軍を邀擊して是が非でも鎭台兵の名にかけて勝たうと勇敢に奮鬪したものだつた、しかもあの戰果をあげたのだから國民皆兵の新制を打ち建てられた明治天皇の御英斷には恐れながら上下擧つて頭を下げ奉つた次第であつた、實際われわれ兵卒は軍律の下一糸亂れぬ奉公の至誠を盡し、ただ一人の落伍者も出さなかつたほどの强兵揃ひだつた、さすがの西鄕さんも鎭台兵があんなに强いとはよもや考へられなかつたことだらう

國體の精華叫ぶ

今夕今泉先生の放送

我國の萬邦無比なることを論じ、更に國體の明徵にこそ道義の確立內鮮一體の大道が存在することを諄々として半島二千四百萬に說く國學の權威今泉先生の講演行脚は平壤、元山と各地に熱狂的な感激の渦卷をまき起しつゝ二十四日午後二時十二分着列車で一旦入城したが、休む間もなく午後七時からDKのマイクを通じ〝國體の精華〟と題し皇民の道を說く講演を行ふ

幸運の四人

彈丸切手に一等

幸運に微笑む四人——第六回郵便切手貯金の當籤が去る廿日發表されたが京城地方遞信局管內から左の四氏が一等に當籤した

◇……一二九二五番江原道洪川郡廳勤務の宮本四郎氏は一枚買つた切手が一千円の金的を射止めた

◇……六一九七八番京城府樂町六濱本萬次さんは元町の郵便局から百枚買つて一等當籤を得たもの

◇……八六四二四番京畿道杵川面新邑里安田喜助氏は擔鶏費を節約して毎月三枚宛買つてゐたが今月は十二枚買つたうちから一等を射止めた

◇……九七五三六番忠清北道槐山郡延豐面書記長本柄昌氏は抱合せの一枚が幸運をもたらしたもの

清酒 朝の花 アサノハナ 工場 群山 論山 北京

訓練する未來の干城

徵兵制が布かれて、幼い學童たちも心の目標を得た、けふも京城師範附屬第二部の校庭では『兄』を將校に持ち、志願兵に送つた學童たちが嬉々として國防色の衣に染め木銃を擔いで一二一——二一一——と兵になる日の感激に鍛成の汗をかく〝胸を張れツ〟〝肘を引けツ〟〝顎を引けツ〟〝銃をガ×チヤガチヤいはすのは〟いつしんに口をくひしばつた學童の腕にまたしても、火のやうな先生の聲がドキンと落ち込む〝前へ出て來い——〟木銃とはいへかりそめにも銃だガチヤく弄ぶ奴があるかそんなことで兵隊になれるか——魂を入れろタマシイを！〟ゴツンと大きな拳骨を入れられ、子供は涙をおさへ懸命に勵んでゆく〝一、二一——一、二一〟兵隊さんになるんだぞ〟

眞純な學童たちの意氣をその體格によつてみると、昭和十二年一三五・三センチだつたこの六年生男子の平均身長は今年は一三七・六と五ケ年間に平均一・三センチの發達ぶりをみせ、またこれを全國平均一三二・七に較べると實に四・七センチの優秀さを示してゐる、胸圍では全國平均六四・五に對し六七・三、體重では二九キロに對し三二・三キロと引き離して〝幼き兵隊〟の實力を誇つてゐる

×　×　×

裕福な家庭の子が多いだけに〝指導者になれ〟と幼年學校、士官學校の志望者が全學童の約一割からに及ぶといふのも兵隊學校なら胴渡り三尺五寸といふ朝鮮一の大太鼓を打ち鳴らして〝輪ア右〟と教練朝會を開くのも軍隊式だ男の子は銃を持ち女の子は紅白の鉢卷を締めレコードのラツパを鳴らしてけふも兒童たちは朝から〝分列に、前へツ！〟【寫眞＝訓練する國民學校生】

かぜ・ねつに カスガピリン (タマク) 名桃色かぜぐすり

偲ぶ古代文化

總督府博物館で出土品特別展觀

總督府博物館では廿五日から五日間本年發掘の樂浪古墳出土品及び昨年發見された高句麗古墳の壁畫模寫等の特別展觀をなすが今回の出土品は本年夏博物館の梅本、中村、米田三囑託が平壤府石岩町第二百十九號墳を發掘採集した二百點の遺物中から優秀なもの約八十點を選んだもので武器、馬具、車具、什器、裝身具等に新發見のものも尠くない、また高句麗古墳壁畫の模寫は東京美術學校講師本府保存會委員小場恒吉氏の筆になるもので雄渾豪華な高句麗藝術の眞髓を發揮してゐるがこの特別展觀は樂浪文化の多彩にして卓拔なことを如實に示してをり各方面多數の觀覽を希望してゐる

司法保護宣傳ポスター等當選作

國民總力聯盟ではさきに〝司法保護週間〟を開催、司法保護思想の普及徹底をはかるため、これに關する宣傳用ポスター、紙芝居脚本及び更生實話を懸賞募集、これを愼重審査の結果、廿四日左のやうに當選作品を決定發表した

◇ポスター ▲一等當選熊本市藪之內町六齋榮太▲二等一席京城若草町五一增戶方岡田清志、同二席熊本市山崎町八永田綏▲佳作一席熊本市中田邦男、同二席熊本市天野東一郎、同三席平田米之助、同四席戶畑市役所內大城映子▲同五席熊本市藤本泰

◇紙芝居脚本 ▲一等『日の丸の揚る朝』京城南米倉町一二一和田義臣▲二等一席『太陽は微笑む』忠北丹陽邑藤山安次郎、同二席『讓吉機暢嚇』朝鮮七四〇部隊佐藤隊柴山幸吉▲佳作一席大邱七星町橋喜男方村上德郎、同二席京都左京區戶塚文平、同三席大阪府布施町福井正一、同四席忠北報恩郡淺野兼一、同五席兵庫縣芦屋町朝日奈豐

◇更生實話 ▲一等該當作品なし▲佳作一席『林正守の更生』元山府新豐里安田光吉、同二席『惱みと生き拔くまで』神戶市林田區神山榮三、同三席東京中野新三富士安男、同四席東京市澁谷區神林俊夫、同五席米子市萬能町部田時實、同六席滿洲國滿鐵北滿隊舍奧村利宣

國策標語集

文化協會で發刊

【東京電話】昨年十二月八日大東亞戰爭勃發を見るや一億國民は從來にも增して一層の緊張努力を要求されこの敢鬪精神を鼓舞すべき標語が情報局その他の主催で數多く募集されたが日本宣傳文化協會の手でこれらの標語を收錄『國策標語年鑑追加版』として刊行することになつた、これは昨年情報局が過去二十年間に發表された全國各地の當選標語の中から國策的に意義あるものを拔萃編纂、思想宣傳戰の强化向上を圖つたものの續篇として宣傳文化協會が情報局の委託を受けたもので今後とも年鑑として續けられるが『全力で守れこの空この國土』『勝れ米英われらの敵だ』をはじめ戰爭國民生活の統制、明朗な新日本の建設、大東亞共榮精神の强調、防諜防空の勵行など國民の耳目に親しい標語を集め近く十二月中に完成廣く官公廳、新聞雜誌社一般民間に配布する

西條釜山商議會頭

【釜山電話】釜山商工會議所會頭西條利八氏は水島町の自宅で病氣療養中のところ廿四日午前零時五十分長逝、享年六十四、告別式は廿六日午後四時西本願寺釜山別院において佛式により執行の筈、故西條氏は德島縣出身、釜山實業界の長老で朝鮮電工業その他數社の重役であり、朝鮮商工會議所副會頭兼南鮮道議員、釜山警防團長等の要職にあつた

日本窒素株式推奬 【設立】明治三十九年一月(資本金)四億五千萬圓(拂込二億五千萬圓) 【事業】硫安、カーバイド、合成硫酸、朝鮮電力、電氣供給等 時下の要求する主要物資の生產に活躍し大東亞戰爭と共に其事業は益々擴大され…… 株價 新株 四十七圓 舊株 七十九圓五十錢…… 野村證券京城支店 京城府南大門通二丁目 電話本局(2)三五一二番

現株仲值（廿四日十一時調）

◇鮮銀 [illegible]	京城電 [illegible]	高周波 [illegible]	東化工業 [illegible]
殖銀 [illegible]	朝紡 [illegible]	理研 [illegible]	同新 [illegible]
商銀 [illegible]	京紡 [illegible]	弘中商 [illegible]	朝燃 [illegible]
一銀 [illegible]	◇鑛業株 [illegible]	朝取 [illegible]	鐘紡 [illegible]
二銀 [illegible]	朝鑛 [illegible]	國產車 [illegible]	同新 [illegible]
三銀 [illegible]	朝鐵 [illegible]	北紙 [illegible]	東北 [illegible]
貯銀 [illegible]	京春 [illegible]	東洋 [illegible]	大同 [illegible]
東拓 [illegible]	京東 [illegible]	朝拓 [illegible]	中央 [illegible]
漢銀 [illegible]	京運 [illegible]	朝油 [illegible]	北鮮 [illegible]
信託 [illegible]	朝運 [illegible]	東拓 [illegible]	南鮮 [illegible]
同新 [illegible]	南鮮電 [illegible]	米倉 [illegible]	鐘紡 [illegible]
朝紡 [illegible]	北鮮電 [illegible]	大陸株 [illegible]	錦紡 [illegible]

けふの市況

株 呆り 高周波下押

前場 增資新株の割當問題は一般投資層に深刻なる影響を與へ、いまゝでの採算觀をその根柢から覆へすものがあるので値頃觀に對する警戒人氣ますく强まり時局電點株のうち先々の增資を見込んで先逸つた銘柄を中心に整理商內が行はれ諸株とも一円內外呆り商狀を呈した、目先觀は高値警戒から戾りには要く賣物が現はれるものと豫想され、相場は愚づつくものと見られる、なほ短期新東百十七円五、八十錢、郵新廿八円四十錢五十錢は利喰ひ賣物に壓迫され廿六円四十錢と氣らずにはじまり、新鐘八十六円四十錢とそれぞれ三十錢乃至五十錢安で前日に比し一円方下押したのが注目された

後場（軟弱）採算本位にみて先過ぎた株には整理商內があり總じて軟調を辿つた

『實物』低調 小林憂割れ

値頃關係による高値警戒人氣顯る濃厚で增資を見越して買はれた銘柄には處分急ぎの賣物現はれ總じて低調に辿つた、地株では小林が七十円大臺を割る氣なく割込んで反落步調に轉じ、岩村、三菱は實氣ながら環境安に行惱みの形であつた、主なる出來値左の如し

朝鮮取引所 一般取引員 北川俊一商店 京城府黃金町二ノ一九九 電話本局(2) 3536・4907番 6534・7081番

SY-241 虛弱体 微熱・盜汗・輕咳…… を來して虛弱体質を改善强化し旺盛なる抗病力を賦與せしめる…の自覺的好轉 ヤトコミン 株式會社 鹽野義商店

京日特選 高段者勝拔戰

第九回（圖は前局7六銀迄）左香落 八段△齋藤銀次郎 六段▲平野信助 持時間各六時間

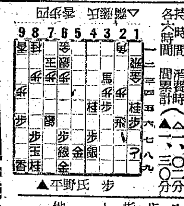

△2二步12 ▲4四馬1 ▲7九玉 △5四角4 △8七銀ナル △5一香

木村名人講評 下手二三步は步切れとなつて効果薄弱である。寧ろ七九玉、八七銀成、三四步と六八步打の湊ぎを含んで▲を指切りに導く所である。これなら上手も容易な將棋ではなかつた。上手八七銀成の殺到で敵玉を低地に追ひ落し、步切れを狙つた五一香など形勢の有利を思はしめる

後三國志

吉川英治作 矢野橋村繪 巻の師出 (13)

曹操死す（一）

せつかく名醫に會ひながら、魏は名醫の治療を受けなかつた。のみならず華陀の言を疑つて、獄へ投じてしまつたのである。正に、曹操の天壽もこゝに盡きるの兆といふほかはない。

ところが、典獄の吳押獄は郭な華陀の災難を氣の毒に思つて、夜な夜な酒食を入れてやつたり、拷問にかけよと命ぜられても、ひそかに庇つて、唯拷苦だけをしてゐた。

華陀はふかく厚恩を感じて、或る日、人目の無い折、

『吳押獄。情はありがたいが、上司に知れたら、御身は罪を免職になるであらう。わしもすでに老齢おやゞ。長からぬ命とはいまは思うてゐる。以後どうか拋つておいて欲しい』

と、落淚していつた。

『いやいや、先生に罪があるなら私も決して庇ひませんが、自分は男にゐた頃から先生の人格と醫技に深く敬慕を寄せてゐた者です。どうかそんな御心配なく』

『では其許は吳の產れか』

『えゝ。姓も吳氏です。若い時分醫藥が好きで、醫者の書生となつて勉强したこともありましたが、その方では遂に志を得ず、司法の役人になつてしまつたのです』

『……ふゝむ、さうか。然らば獄返しの一端に、わしが秘傳の書を讓つてやらう。わしの亡き後は、その神効を悉く學び取つて、世の病者を救つてやつてくれい』

『えツ。先生、それはほんとですか』

『いかま、鄕里の家人へ宛てゝわしが書簡を書くから、金城のわしの家まで行つて、その書簡を讀つて參るがよい。書簡の中へも書いておくが、それは靑囊の書といつて、華陀の奧義を悉く祕してある書物ぢや。今日まで他人に見せたことはないものぢや』

と、手紙を認めた。そしてそれを押獄へ渡した。

……慶げたが、折ふし曹操の病が重態を呈へられ、宮門の內外も各役所も何となく緊忙と緊張を加へてゐたので、彼は華陀から與つた手紙を深く懷の身に祕して十日餘りつゝ過してゐた。

すると、或る日の早曉、突然、劍を提げた七名の武士がどやどやと獄府へ來て、

『魏王の御命令である。こゝを開けろ』

と、牢番に命じて、華陀のゐる獄の扉をひらかせ、中へ躍り込んだと思ふと、一聲、驚き聲が外まで聞えた。

吳押獄がそこへ來て見た時はもう血刀を提げた七名が、悠々と歸つて行くところであつた。武士等は彼のすがたを認みて、

『吳押獄。魏王の御命令で、華陀は成敗したぞ。あいつめが、每晚のやうに、お城の中にあらはれる故、成敗して來いとのお吩咐けによつてだ』

と、云ひ捨てゝ行つてしまつた。

吳押獄はその日のうちに役を罷めて金城へ旅立つた。そして華陀の家を訪ねて手紙を渡し、靑囊の書をうけ取ると、

『おれは典獄をやめて、一かど天下の大醫になつてみせる』

久しぶりに酒など飲んで、妻にも語り、その晩は我家に寢た。翌朝、ふと庭前をみると、妻は庭の落葉を積んで、焚火をしてゐた。吳押獄は、あツと驚いて、

『ばかツ。何をするか』

と、焚火を踏み消して叫んだが、靑囊の書はもう落葉の火と共に灰になつてゐた。彼の妻は、血相を變へて怒り立つ良人へ、灰の如く、冷やかにいひ返した。

『たとひ良人の身が、どんなに流行るお醫者になつてくれても、もし華陀の身が、この事から捕はれて獄へ曳かれたら、それ迄ではありませんか。私は禍の書を燒き捨てたのです。いくら叱られてもかまひません。良人を獄中で死なすのを、妻として見てゐるわけには參りませんから』

——爲に華陀の『靑囊の書』は遂に世に傳はらずに了つたものだといふことである。そして曹操の病も、その頃からいよいよ重り、洛陽の禁裏は寒々と冬を迎へてゐた。

古い歷史 新しい製品 スワン萬年筆 大阪市東區南久寶寺町一 株式會社 西村福松商店

酵母は洗顏にも有效！ とても良い 丹頂 コーボーワクリーム

沼田一雅 油繪個展 本邦陶畫壇に特異の地步を築きつゝある沼田一郎畫伯が最近の野心作二十數點を以て開く初の朝鮮個展御淸覽御高評を賜らんことを…… 11月25日→29日 (御招待日25日) 會場 六階畫廊 京城 三中井

美ち奴傑作集 東海林太郎傑作集 一枚兩面に名歌六曲を收めた珠玉盤 兩盤共に泉詩郎…の名解說つき テイチクレコード

精力强進劑として卓拔なる効果を發揮する！ 參茸トニク 株式會社 慈善堂製藥

高 有價證券賣買 株式會社朝鮮取引所一般取引員 高橋國基商店 京城府黃金町二丁目一九九 電話本局②三一六一・〇・四五六四

株式會社 東亞證券 朝鮮取引所一般取引員 京城府黃金町二 電話代表本局一五一六

ニキビが取れて色白くなる ニキビやニキビ跡の色黑、內攻りの方は愛知縣豐橋市西八町二九一日本醫學研究所へニキビ說明書發れと御申込になれば詳しい說明書を無料でヒミツに送つてくれます。

東洋產業を刮目 東洋產業株の前途に刮目を… 朝鮮取引所一般取引員 白井株式會社 京城府黃金町二ノ一九九 電話代表本局②二二六

聽覺訓練は先づレコードから 邦樂洋樂各種豐富 三洋堂レコード店 京城本町二 電本七〇〇八

月やく 止リテ人知ズ惱ミ心痛ノお方へ身體ニ害ナキ特殊家傳秘藥ヲ御奉仕致マス彼是ト迷ワズ安心シテ直グお手紙下サイ 京城府西本町八 學生堂

推奬 第二五四回 十一月十一日 再增資に進まんとする 日本航空機工業株！ 二田原株式店現物部

明治座 若草劇場 廿五日封切 歌ふ狸御殿 唄と踊りと甘美なメロデーにのつて空前の豪華キャストが釀し出す夢幻郷！ 作詩…サトウ・ハチロー 作曲…古賀政男 演出…木村惠吾 高山廣子 宮城千賀子 草笛美子 伊藤久男 豆千代 三原純子 楠木繁夫 盆田喜頓 美ち奴 きみ榮

純正化學療法劑 安全＋至純品 ポレオン錠「日染」 適應症 扁桃腺炎 惡性感冒 急・慢性淋疾 製造發賣元 日本染料製造株式會社 一手販賣元 株式會社 沼畑商店 P-194

東寶 磯川兵助功名噺 今年の喜劇映畫はこの一本に！！ 演出 齋藤寅次郎 榎本健一 花井蘭子 若原春江 黑川彌太郎 高勢實乘 廿五日封切 京城寶塚劇場 京城劇場